



แผนพัฒนาท้องถิ่น
(พ.ศ.๒๕๖๖-๒๕๗๐)

องค์การบริหารส่วนตำบลสุโสะ
อำเภอปะเหลียน จังหวัดตรัง



แผนพัฒนาท้องถิ่น
(พ.ศ.๒๕๖๖-๒๕๗๐)

องค์การบริหารส่วนตำบลสุโสะ
อำเภอปะเหลียน จังหวัดตรัง



ประกาศองค์การบริหารส่วนตำบลสุโสะ
เรื่อง การประกาศใช้แผนพัฒนาท้องถิ่น (พ.ศ. ๒๕๖๖-๒๕๗๐)

ตามที่องค์การบริหารส่วนตำบลสุโสะ ได้ดำเนินการทบทวนและจัดทำแผนพัฒนาท้องถิ่น (พ.ศ.๒๕๖๖-๒๕๗๐) ซึ่งได้ดำเนินการตามขั้นตอน หนังสือกระทรวงมหาดไทย ด่วนที่สุด ที่ มท ๐๘๑๐.๓/ว ๗๔๖๗ ลงวันที่ ๑๔ ธันวาคม ๒๕๖๓ เรื่อง ชักซ้อมแนวทางการทบทวนแผนพัฒนาท้องถิ่น (พ.ศ.๒๕๖๖-๒๕๗๐) ขององค์กรปกครองส่วนท้องถิ่น โดยความเห็นชอบของสภาองค์การบริหารส่วนตำบลสุโสะ ในการประชุมสมัยสามัญ สมัยที่ ๑ ครั้งที่ ๒ ประจำปี ๒๕๖๕ เมื่อวันที่ ๒๐ เดือน มกราคม พ.ศ. ๒๕๖๕ และผู้บริหารท้องถิ่นได้พิจารณาอนุมัติแล้ว เมื่อวันที่ ๒๐ เดือน มกราคม พ.ศ. ๒๕๖๕

อาศัยอำนาจตามระเบียบกระทรวงมหาดไทยว่าด้วยการจัดทำแผนพัฒนาขององค์กรปกครองส่วนท้องถิ่น พ.ศ.๒๕๔๘ และฉบับแก้ไขเพิ่มเติม ฉบับที่ ๓ พ.ศ.๒๕๖๑ ข้อ ๑๘ และข้อ ๒๔ จึงขอประกาศใช้แผนพัฒนาท้องถิ่น (พ.ศ.๒๕๖๖-๒๕๗๐) ขององค์การบริหารส่วนตำบลสุโสะ อำเภอปะเหลียน จังหวัดตรัง

ทั้งนี้ ตั้งแต่บัดนี้เป็นต้นไป

ประกาศ ณ วันที่ ๒๐ เดือน มกราคม พ.ศ. ๒๕๖๕



(นายสมคิด รongเดช)

นายกองค์การบริหารส่วนตำบลสุโสะ

คำนำ

การจัดทำแผนพัฒนาท้องถิ่น พ.ศ. ๒๕๖๖ – ๒๕๗๐ ขององค์การบริหารส่วนตำบลสุโสะ เป็นการจัดทำแผนที่ดำเนินการตามหนังสือกระทรวงมหาดไทย ด่วนที่สุด ที่ มท ๐๘๑๐.๓/ว ๗๔๖๗ ลงวันที่ ๑๔ ธันวาคม ๒๕๖๓ เรื่อง แนวทางการจัดทำแผนพัฒนาขององค์กรปกครองส่วนท้องถิ่น (พ.ศ. ๒๕๖๖ – ๒๕๗๐) โดยจัดทำเพื่อให้การพัฒนาท้องถิ่นเป็นไปแบบมีขั้นตอน มีเป้าหมายชัดเจน และสอดคล้องเชื่อมโยงกับแผนพัฒนาจังหวัด แผนพัฒนากลุ่มจังหวัด รวมทั้งแผนปฏิบัติการประจำปีจังหวัด แผนปฏิบัติการประจำปีกลุ่มจังหวัด ตลอดจนสามารถบูรณาการแผน/โครงการ/กิจกรรม และงบประมาณในพื้นที่ได้อย่างมีประสิทธิภาพ อันจะก่อให้เกิดประโยชน์สูงสุดแก่ประชาชน

แผนพัฒนาท้องถิ่น (พ.ศ. ๒๕๖๖ – ๒๕๗๐) จะเกิดประโยชน์สูงสุดได้หากดำเนินงานไปตามแนวทางที่กำหนด ตามวัตถุประสงค์ เป้าหมาย กิจกรรม/แผนงาน/โครงการที่วางไว้อย่างแท้จริง เพื่อให้ประชาชน สังคม เศรษฐกิจ การเมืองการบริหารได้รับการพัฒนาอย่างสูงสุด บนพื้นฐานของการประหยัดแต่มี ประสิทธิภาพและมีประสิทธิผล

งานวิเคราะห์นโยบายและแผน
สำนักปลัด
องค์การบริหารส่วนตำบลสุโสะ

สารบัญ

	เรื่อง	หน้า
ส่วนที่ ๑	สภาพทั่วไปและข้อมูลพื้นฐาน	๑-๗
ส่วนที่ ๒	ยุทธศาสตร์การพัฒนาระบบการปกครองส่วนท้องถิ่น	๘-๓๕
ส่วนที่ ๓	การนำแผนพัฒนาท้องถิ่นไปสู่การปฏิบัติ	๓๖
	๓.๑ บัญชีสรุปโครงการ	๓๗-๓๘
	๓.๒ รายละเอียดโครงการพัฒนา	๓๙-๔๒
	๓.๓ บัญชีครุภัณฑ์	๔๓-๔๔
ส่วนที่ ๔	การติดตามและประเมินผล	๔๕-๑๐๖
	๔.๑ การติดตามและประเมินผลยุทธศาสตร์	
	๔.๒ การติดตามและประเมินผลโครงการ	
	๔.๓ สรุปผลการพัฒนาท้องถิ่น	
	๔.๔ ข้อเสนอแนะในการจัดทำแผนพัฒนาท้องถิ่นในอนาคต	
	๔.๔.๑ ผลกระทบนำไปสู่ออนาคต	
	๔.๔.๒ ข้อเสนอแนะ ข้อเสนอแนะ ผลจากการพัฒนา	

ส่วนที่ ๑

ส่วนที่ ๑ สภาพทั่วไปและข้อมูลพื้นฐาน

๑. ด้านกายภาพ

๑.๑ ที่ตั้งของตำบล

ที่ตั้ง ถนนท่าเทศ –ทุ่งยาว ตำบลสุโสะ อำเภอบะเหลียน จังหวัดตรัง ๙๒๑๒๐ โทร ๐๗๕-๒๘๙๖๘๙

ทิศเหนือ ติดต่อกับตำบลบ้านนา อำเภอบะเหลียน

ทิศใต้ ติดต่อกับตำบลท่าข้าม อำเภอบะเหลียน

ทิศตะวันออก ติดต่อกับตำบลทุ่งยาว อำเภอบะเหลียน

ทิศตะวันตก ติดต่อกับตำบลบ้ำหวี,ตำบลตะเสะ อำเภอกหาดสำราญ

ระยะทางห่างจากจังหวัดตรังประมาณ ๔๕กิโลเมตรห่างจากอำเภอบะเหลียนไปทางทิศเหนือ ประมาณ ๗ กิโลเมตร

๑.๒ ลักษณะภูมิประเทศ

ตำบลสุโสะพื้นที่ทั้งหมด มีพื้นที่ทั้งหมด ๑๐๑ ตารางกิโลเมตร หรือประมาณ ๖๓,๑๒๕ ไร่

๑.๓ ลักษณะภูมิอากาศ

อากาศโดยทั่วไปร้อนชื้น มี ๓ ฤดู แต่มีฝนตกเกือบทั้งปี อุณหภูมิเฉลี่ยอยู่ที่ ๒๙ – ๓๑ องศาเซลเซียส

ฤดูร้อน อากาศจะร้อนพอสมควร โดยเริ่มตั้งแต่ประมาณกลางเดือนมกราคม ถึงเดือนเมษายน ซึ่งอากาศจะร้อนมากในช่วงเกือบปลายเดือนเมษายนเป็นต้นไป โดยมีอุณหภูมิเฉลี่ยอยู่ที่ ๓๔ – ๓๙ องศาเซลเซียส

ฤดูฝน ช่วงฤดูฝนจะเริ่มตั้งแต่ปลายเดือนเมษายน ถึง เดือนพฤศจิกายน และฝนจะตกหนักมากในช่วงเดือนกรกฎาคม ถึง เดือนกันยายน ปริมาณน้ำฝนโดยเฉลี่ย ๓,๕๕๐.๙ มิลลิเมตร/ปี อุณหภูมิเฉลี่ยอยู่ที่ ๒๖ – ๒๙ องศาเซลเซียส

ฤดูหนาว ในช่วงฤดูหนาวอากาศจะไม่หนาวมากนัก จะมีลมพัดพาเอาความเย็น (ลมว่าว) เข้ามาในหมู่บ้าน ทำให้อากาศเย็นสบายอยู่เพียงไม่กี่วัน โดยจะอยู่ในช่วงกลางเดือนธันวาคมและต้นเดือนมกราคมของทุกปี มีเพียงบางปีเท่านั้นที่มีอากาศหนาวเย็นอยู่หลายวัน อุณหภูมิเฉลี่ยอยู่ที่ประมาณ ๒๔ – ๒๗ องศาเซลเซียส

๑.๔ ลักษณะของดิน

ลักษณะเป็นดินร่วนซุย

๒. ด้านการเมืองการปกครอง

๒.๑ เขตการปกครอง

ตำบลสุโสะ แบ่งการปกครองออกเป็น ๑๑ หมู่บ้าน ได้แก่

หมู่ที่	ชื่อหมู่บ้าน	ชื่อกำนัน/ผู้ใหญ่บ้าน
หมู่ที่ ๑	บ้านสุโสะ	นายประสิทธิ์ โส๊ะหาบ
หมู่ที่ ๒	บ้านวังยาว	นายทวี หงษ์สตาร์
หมู่ที่ ๓	บ้านต้นไทร	นายสุรพงษ์ หงษ์สตาร์
หมู่ที่ ๔	บ้านท่าคลอง	นายฤทธิพล ชัยศิริ
หมู่ที่ ๕	บ้านหนองผักฉืด	นายวิโรจน์ เสียมไหม

หมู่ที่	ชื่อหมู่บ้าน	ชื่อกำนัน/ผู้ใหญ่บ้าน
หมู่ที่ ๖	บ้านลุ่มโต๊ะแป้น	นายวรวิทย์ แซ่อู่ย
หมู่ที่ ๗	บ้านสุโสะ	นายชัยยุทธ์ จิตรเที่ยง
หมู่ที่ ๘	บ้านห้วยน้ำตก	นายตรี ตู๋ดำ
หมู่ที่ ๙	บ้านท่าเทศ	นายมนพ หนูหมาด
หมู่ที่ ๑๐	บ้านหนองขี้ไต้	นายสมยศ รองเดช
หมู่ที่ ๑๑	บ้านในทอน	นายสมพร ใจสมุทร

๒.๒ การเลือกตั้ง

ตำบลสุโสะ อำเภอปะเหลียน จังหวัดตรัง ตั้งอยู่ในเขตเลือกตั้งที่ ๓ ของจังหวัด

๓. ประชากร

๓.๑ จำนวนครัวเรือนในเขตองค์การบริหารส่วนตำบลสุโสะ จำนวน ครัวเรือน
จำนวนประชากรในเขตองค์การบริหารส่วนตำบลสุโสะ จำนวน คน ดังนี้

หมู่ที่	ชื่อหมู่บ้าน	จำนวน ครัวเรือน	จำนวนประชากร (คน)		
			ชาย	หญิง	รวม
หมู่ที่ ๑	บ้านสุโสะ	๒๖๐	๓๓๖	๓๗๗	๗๑๓
หมู่ที่ ๒	บ้านวังยาว	๒๔๒	๔๓๗	๔๓๐	๘๖๗
หมู่ที่ ๓	บ้านต้นไทร	๑๕๑	๒๐๙	๒๓๐	๔๓๙
หมู่ที่ ๔	บ้านท่าคลอง	๒๗๐	๔๐๗	๔๒๒	๘๒๙
หมู่ที่ ๕	บ้านหนองผักฉืด	๑๘๕	๒๑๓	๒๔๗	๔๖๐
หมู่ที่ ๖	บ้านลุ่มโต๊ะแป้น	๒๗๙	๓๗๒	๔๐๕	๗๗๗
หมู่ที่ ๗	บ้านสุโสะ	๒๖๙	๓๔๗	๓๘๘	๗๓๕
หมู่ที่ ๘	บ้านห้วยน้ำตก	๑๓๕	๒๕๑	๒๘๐	๕๓๑
หมู่ที่ ๙	บ้านท่าเทศ	๑๒๕	๑๙๒	๑๘๒	๓๗๔
หมู่ที่ ๑๐	บ้านหนองขี้ไต้	๑๑๔	๒๐๕	๒๐๐	๔๐๕
หมู่ที่ ๑๑	บ้านในทอน	๑๕๐	๓๐๐	๓๐๖	๖๐๖
รวม		๒,๑๘๐	๓,๒๖๙	๓,๔๖๗	๖,๗๓๖

(ที่มา : สำนักบริหารการทะเบียน กรมการปกครอง อำเภอปะเหลียน)

๓.๒ ช่วงอายุและจำนวนประชากร

ช่วงอายุ	ชาย	หญิง	รวม
อายุน้อยกว่า ๑ ปี ๑๗ ปี	๗๘๘	๖๗๕	๑,๔๖๓
อายุ ๑๘ ปี - ๕๙ ปี	๑,๙๖๓	๒,๗๗๗	๔,๗๔๐
อายุ ๖๐ ปี - ๑๐๐ ปี	๕๑๘	๖๙๐	๑,๒๐๘
อายุมากกว่า ๑๐๐ ปี	๐	๐	๐

(ที่มา : <https://stat.bora.dopa.go.th/stat/statnew/statMONTH/statmonth/#/displayData>)

๔. สภาพทางสังคม

๔.๑ การศึกษา

โรงเรียนในตำบล ได้แก่

๑. โรงเรียนมัธยม จำนวน ๑ แห่ง
 - ๑.๑. โรงเรียนปะเหลียนผดุงศิษย์ ตั้งอยู่ ณ หมู่ที่ ๑
๒. ประถมศึกษา จำนวน ๕ แห่ง
 - ๒.๑ โรงเรียนบ้านสุโสะ ตั้งอยู่ ณ หมู่ที่ ๑
 - ๒.๒ โรงเรียนบ้านท่าเทศ ตั้งอยู่ ณ หมู่ที่ ๒
 - ๒.๓ โรงเรียนบ้านท่าคลอง ตั้งอยู่ ณ หมู่ที่ ๔
 - ๒.๔ โรงเรียนหนองผักฉืด ตั้งอยู่ ณ หมู่ที่ ๕
 - ๒.๕ โรงเรียนบ้านทุ่งไทรทอง ตั้งอยู่ ณ หมู่ที่ ๖
๓. ศูนย์พัฒนาเด็กเล็ก จำนวน ๑ แห่ง
 - ๓.๑ ศูนย์พัฒนาเด็กเล็กตำบลสุโสะ ตั้งอยู่ ณ หมู่ที่ ๙
๔. ศูนย์อบรมเด็กก่อนเกณฑ์ประจำมัสยิด จำนวน ๑ แห่ง
 - ๔.๑ ศูนย์อบรมเด็กก่อนเกณฑ์ประจำมัสยิดสุหุญตุนอิสลาม ตั้งอยู่ ณ หมู่ที่ ๑
๕. โรงเรียนเอกชนระดับอนุบาล - ประถมศึกษา จำนวน ๑ แห่ง
 - ๕.๑ โรงเรียนบ้านเด็กน้อย ตรัง ตั้งอยู่ ณ หมู่ที่ ๓
๖. โรงเรียนสอนศาสนาอิสลาม - วิชาสามัญ จำนวน ๓ แห่ง
 - ๖.๑ โรงเรียนอิสมาอีลียะห์มุลนิธิต ตั้งอยู่ ณ หมู่ที่ ๑
 - ๖.๒ โรงเรียนคารูร์ฟัจญ์ ตั้งอยู่ ณ หมู่ที่ ๑
 - ๖.๓ โรงเรียนสันติธรรมตรัง ตั้งอยู่ ณ หมู่ที่ ๙

๔.๒ สาธารณสุข

๔.๒.๑ สถานบริการและหน่วยงานบริหารงานสาธารณสุข

- ตำบลสุโสะมีโรงพยาบาลส่งเสริมสุขภาพประจำตำบล/หมู่บ้านจำนวน ๒ แห่ง ได้แก่

๑. โรงพยาบาลส่งเสริมสุขภาพตำบลสุโสะ ตั้งอยู่ ณ หมู่ที่ ๑ รับผิดชอบพื้นที่ หมู่ที่ ๑,๓,๔,๖,๗,๑๑
๒. โรงพยาบาลส่งเสริมสุขภาพตำบลบ้านห้วยน้ำตก ตั้งอยู่ ณ หมู่ที่ ๘ รับผิดชอบพื้นที่ หมู่ที่ ๒,๕,๘,๙,๑๐

๔.๓ อาชญากรรม

ไม่มีการก่ออาชญากรรมในคดีใหญ่ ๆ มีแต่คดีเล็กน้อยน้อย ๆ ไป

๔.๔ ยาเสพติด

มีปัญหาม้าเสพยาเสพติดเล็กน้อยแต่ได้รับการบำบัดจากหน่วยงานที่เกี่ยวข้อง

๔.๕ การสังคมสงเคราะห์

มีการสงเคราะห์เบี้ยยังชีพให้แก่ ผู้ติดเชื้อเอชไอวี ๒๑ ราย / ผู้พิการ ๒๒๕ ราย/ ผู้สูงอายุ ๙๘๖ ราย

๕. ระบบบริการพื้นฐาน

๕.๑) การคมนาคมขนส่ง (ทางบก,ทางน้ำ,ทางราง ฯลฯ)

การคมนาคมขององค์การบริหารส่วนตำบลสุโสะ สามารถติดต่อกับชุมชนภายในและภายนอกโดยอาศัย การคมนาคมทางบกเป็นหลัก ซึ่งมีทางหลวงแผ่นดินหมายเลข ๔๐๔ ตัดผ่าน สำหรับการคมนาคมภายในหมู่บ้านส่วนใหญ่ยังคงเป็นถนนลูกรัง รองลงมาเป็นถนน คสล. , ถนนลาดยาง,ถนนหินคลุกและถนนคอนกรีตเสริมไม้ไผ่

การโทรคมนาคม

๑. โทรศัพท์พื้นฐาน(โทรศัพท์บ้าน)	๒๑๕	เลขหมาย	
๒. ชุมสายโทรศัพท์เคลื่อนที่ ทรูมูฟ	๒	แห่ง	ตั้งอยู่ ณ หมู่ที่ ๑,๖
๓. ชุมสายโทรศัพท์เคลื่อนที่ ดีแทค	๑	แห่ง	ตั้งอยู่ ณ หมู่ที่ ๑
๔. ชุมสายโทรศัพท์เคลื่อนที่ จี เอสเอ็ม	๑	แห่ง	ตั้งอยู่ ณ หมู่ที่ ๑

๕.๒ การไฟฟ้า

ปัจจุบันประชาชนในเขตองค์การบริหารส่วนตำบลสุโสะมีไฟฟ้าใช้ครอบคลุมทั้งตำบล นอกจากนี้ยังได้รับการติดตั้งระบบไฟฟ้าสาธารณะ (ชุดโคมไฟแสงจันทร์) จำนวน ๕๕ จุด และองค์การบริหารส่วนตำบลสุโสะได้ติดตั้งระบบไฟฟ้าสาธารณะ(ชุดโคมไฟลูออเรสเซนต์) จำนวน ๑๗๕ จุด, ติดตั้งไฟฟ้ากิ่งเดี่ยวจำนวน ๖ จุด

๕.๓ ประปา

มีระบบประปาหมู่บ้าน จำนวน ๔ แห่ง ตั้งอยู่ที่ หมู่ ๔,๗,๘ และ ๑๑

แหล่งน้ำธรรมชาติลำน้ำ ลำห้วย คลอง จำนวน ๗ สาย

๑. ห้วยไข่น้ำ(ห้วยหนักยอม)	ผ่านหมู่ที่ ๒,๕,๖,๑๐
๒. ห้วยท่าเทศ	ผ่านหมู่ที่ ๒,๙
๓. ห้วยหนองแก่ง	ผ่านหมู่ที่ ๓
๔. ห้วยน้ำตก	ผ่านหมู่ที่ ๘
๕. คลองวังยาว	ผ่านหมู่ที่ ๒,๖,๙,๑๐
๖. คลองหลักขัน	ผ่านหมู่ที่ ๕
๗. คลองสุโสะ	ผ่านหมู่ที่ ๑,๓,๔,๖,๗,๑๑

แหล่งน้ำที่สร้างขึ้น

๑. สระเก็บน้ำทุ่งต่อ เนื้อที่ประมาณ ๓ ไร่	ตั้งอยู่ ณ หมู่ที่ ๗
๒. ฝายน้ำล้น	ตั้งอยู่ ณ หมู่ที่ ๖
๓. ฝายน้ำล้นแบบแก้มลิง เนื้อที่ประมาณ ๔ ไร่	ตั้งอยู่ ณ หมู่ที่ ๕
๔. ระบบประปาหมู่บ้าน จำนวน ๔ แห่ง	ตั้งอยู่ ณ หมู่ที่ ๔,๗,๘,๑๑
๕. บ่อน้ำตื้น	จำนวน ๑๕ แห่ง
๖. บ่อน้ำบาดาล	จำนวน ๓๐ แห่ง

๕.๔ โทรศัพท์

๑. โทรศัพท์พื้นฐาน(โทรศัพท์บ้าน)	๒๑๕	เลขหมาย	
๒. ชุมสายโทรศัพท์เคลื่อนที่ ทรูมูฟ	๒	แห่ง	ตั้งอยู่ ณ หมู่ที่ ๑,๖
๓. ชุมสายโทรศัพท์เคลื่อนที่ ดีแทค	๑	แห่ง	ตั้งอยู่ ณ หมู่ที่ ๑
๔. ชุมสายโทรศัพท์เคลื่อนที่ จี เอสเอ็ม	๑	แห่ง	ตั้งอยู่ ณ หมู่ที่ ๑

ประชาชนส่วนใหญ่ใช้เป็นโทรศัพท์เคลื่อนที่ติดตามตัวเป็นส่วนใหญ่

๕.๕ ไปรษณีย์หรือการสื่อสารหรือการขนส่ง และวัสดุ ครุภัณฑ์

๖. ระบบเศรษฐกิจ

๖.๑ การเกษตร

ประชากรส่วนใหญ่ในตำบลสุโสะ ประกอบอาชีพเกษตรกรรม มีพื้นที่ทำการเกษตร ประมาณ ๔๑,๓๗๐ ไร่ ได้แก่ การทำสวนยางพารา การผลิตยางตาเขียวและยางชำถุงเพื่อจำหน่าย มีสหกรณ์การเกษตร ๑ แห่ง
จุดรับซื้อน้ำยาง จำนวน ๓๘ แห่ง
ลานปาล์ม จำนวน ๑ แห่ง

๖.๒ การประมง

การทำประมง การทำนากุ้ง ฯลฯ ทำการประมงพื้นบ้าน (ชายฝั่ง)

๖.๓ การปศุสัตว์

มีการทำฟาร์มสุกร จำนวน ๑ แห่ง

๖.๔ การบริการ

บริการล้างอัดฉีด จำนวน ๓ แห่ง
บริการซ่อมแอร์ จำนวน ๑ แห่ง
ร้านอินเทอร์เน็ต จำนวน ๑ แห่ง
บริการโรงน้ำดื่ม จำนวน ๑ แห่ง

๖.๕ การท่องเที่ยว

องค์การบริหารส่วนตำบลสุโสะมีแหล่งท่องเที่ยวซึ่งตั้งอยู่ในตำบลสุโสะจำนวน ๓ แห่ง ได้แก่

- พิพิธภัณฑ์เตาถ่าน ตั้งอยู่ที่หมู่ที่ ๑๑
- บ่อน้ำพุร้อนเค็ม ตั้งอยู่ที่หมู่ที่ ๔
- อ่างเก็บน้ำคลองวังยาว ตั้งอยู่ที่หมู่ที่ ๒

๖.๖ อุตสาหกรรม -

๖.๗ การพาณิชย์และกลุ่มอาชีพ

ร้านค้าปลีก จำนวน ๗๓ แห่ง

๖.๘ แรงงาน -

๗. ศาสนา ประเพณี วัฒนธรรม

๗.๑ การนับถือศาสนา

ประชากรส่วนใหญ่นับถือศาสนาอิสลามประมาณ ๙๕ เปอร์เซ็นต์ ศาสนาพุทธประมาณ ๕ เปอร์เซ็นต์

๗.๒ ประเพณีและงานประจำปี

การจัดงานบุญ/งานประเพณีต่าง ๆ จะจัดกันตามความเชื่อที่ยึดถือปฏิบัติกันมาทุกปีและตามจารีตประเพณี เช่น ประเพณีลอยกระทง , วันสงกรานต์ , วันออกพรรษา

๗.๓ ภูมิปัญญาท้องถิ่น ภาษาถิ่น

ภาษาที่ใช้เป็นภาษาถิ่นใต้

ภูมิปัญญาท้องถิ่นมีสถานที่ท่องเที่ยวทางธรรมชาติและรักษาภูมิปัญญาท้องถิ่น ได้แก่ พิพิธภัณฑ์เตาเผาถ่าน ตั้งอยู่ หมู่ที่ ๑๑ บ้านในทอน และเป็นแหล่งเรียนรู้ให้กับเยาวชนและประชาชนทั่วไป

๗.๔ สินค้าพื้นเมืองและของที่ระลึก

ส่วนใหญ่จะเป็นผลิตทางการเกษตร สวนผลไม้ เช่น เงาะ มังคุด ทุเรียน ฯ

๘. ทรัพยากรธรรมชาติ

๘.๑ น้ำ

แหล่งน้ำธรรมชาติ ลำน้ำ ลำห้วย คลอง จำนวน ๗ สาย ประกอบด้วย

- | | |
|-----------------------------|--------------------------|
| ๑. ห้วยไขเฒ่า(ห้วยหนังกยอม) | ผ่านหมู่ที่ ๒,๕,๖,๑๐ |
| ๒. ห้วยท่าเทศ | ผ่านหมู่ที่ ๒,๙ |
| ๓. ห้วยหนองแก่ง | ผ่านหมู่ที่ ๓ |
| ๔. ห้วยน้ำตก | ผ่านหมู่ที่ ๘ |
| ๕. คลองวังยาว | ผ่านหมู่ที่ ๒,๖,๙,๑๐ |
| ๖. คลองหลักชั้น | ผ่านหมู่ที่ ๕ |
| ๗. คลองสุโสะ | ผ่านหมู่ที่ ๑,๓,๔,๖,๗,๑๑ |

แหล่งน้ำที่สร้างขึ้น

- | | |
|---|-----------------------------|
| ๑. สระเก็บน้ำทุ่งต่อ เนื้อที่ประมาณ ๓ ไร่ | ตั้งอยู่ ณ หมู่ที่ ๗ |
| ๒. ฝายน้ำล้น | ตั้งอยู่ ณ หมู่ที่ ๖ |
| ๓. ฝายน้ำล้นแบบแก้มลิง เนื้อที่ประมาณ ๔ ไร่ | ตั้งอยู่ ณ หมู่ที่ ๕ |
| ๔. ระบบประปาหมู่บ้าน จำนวน ๔ แห่ง | ตั้งอยู่ ณ หมู่ที่ ๔,๗,๘,๑๑ |
| ๕. บ่อน้ำตื้น | จำนวน ๑๕ แห่ง |
| ๖. บ่อน้ำบาดาล | จำนวน ๓๐ แห่ง |

๘.๒ ป่าไม้

มีพื้นที่ป่าชายเลน ในพื้นที่ หมู่ที่ ๑,๓,๔,๖,๗ และหมู่ที่ ๑๑

๘.๓ ภูเขา

ส่วนใหญ่เป็นเนินเขาเตี้ยๆ ไม่มีภูเขาสูง

๘.๔ คุณภาพของทรัพยากรธรรมชาติ

พื้นที่ป่าชายเลนในเขตพื้นที่ค่อนข้างอุดมสมบูรณ์

๙. เศรษฐกิจพอเพียงท้องถิ่น (ด้านการเกษตรและแหล่งน้ำ)

๙.๑ ข้อมูลด้านการเกษตร

ในพื้นที่ตำบลสุโสะ มีศูนย์บริการวิชาการด้านพืชและปัจจัยการผลิตตรัง (สถานีทดลองยางตรัง) สังกัดกรมวิชาการเกษตร ตั้งอยู่ ณ หมู่ที่ ๕ บ้านหนองผักฉืด เป็นสถานที่ราชการที่เปิดให้บริการประชาชนเกี่ยวกับยางพารา ปาล์มและพืชอื่นๆ

๙.๒ ข้อมูลด้านแหล่งน้ำทางการเกษตร

แหล่งน้ำธรรมชาติลำน้ำ ลำห้วย คลอง จำนวน ๗ สาย

- | | |
|-----------------------------|--------------------------|
| ๑. ห้วยไขเฒ่า(ห้วยหนังกยอม) | ผ่านหมู่ที่ ๒,๕,๖,๑๐ |
| ๒. ห้วยท่าเทศ | ผ่านหมู่ที่ ๒,๙ |
| ๓. ห้วยหนองแก่ง | ผ่านหมู่ที่ ๓ |
| ๔. ห้วยน้ำตก | ผ่านหมู่ที่ ๘ |
| ๕. คลองวังยาว | ผ่านหมู่ที่ ๒,๖,๙,๑๐ |
| ๖. คลองหลักชั้น | ผ่านหมู่ที่ ๕ |
| ๗. คลองสุโสะ | ผ่านหมู่ที่ ๑,๓,๔,๖,๗,๑๑ |

แหล่งน้ำที่สร้างขึ้น

- | | |
|---|-----------------------------|
| ๑. สระเก็บน้ำทุ่งต่อ เนื้อที่ประมาณ ๓ ไร่ | ตั้งอยู่ ณ หมู่ที่ ๗ |
| ๒. ฝายน้ำล้น | ตั้งอยู่ ณ หมู่ที่ ๖ |
| ๓. ฝายน้ำล้นแบบแก้มลิง เนื้อที่ประมาณ ๔ ไร่ | ตั้งอยู่ ณ หมู่ที่ ๕ |
| ๔. ระบบประปาหมู่บ้าน จำนวน ๔ แห่ง | ตั้งอยู่ ณ หมู่ที่ ๔,๗,๘,๑๑ |
| ๕. บ่อน้ำตื้น | จำนวน ๑๕ แห่ง |
| ๖. บ่อน้ำบาดาล | จำนวน ๓๐ แห่ง |

ส่วนที่ 2

ยุทธศาสตร์การพัฒนางองค์กรปกครองส่วนท้องถิ่น

๑. ความสัมพันธ์ระหว่างแผนพัฒนาระดับมหภาค

๑.๑ แผนยุทธศาสตร์ชาติ ๒๐ ปี

การจัดทำแผนพัฒนาท้องถิ่นสี่ปีของเทศบาลมีความสัมพันธ์กับแผนยุทธศาสตร์ชาติ ๒๐ ปี โดยมุ่งเน้นเพื่อขับเคลื่อนการพัฒนาประเทศไปสู่ความมั่นคง มั่งคั่ง และยั่งยืน โดยแผนยุทธศาสตร์ชาติ ๒๐ ปี ของประเทศไทย กำลังอยู่ระหว่างการการเสนอร่างกรอบยุทธศาสตร์ชาติต่อที่ประชุมคณะกรรมการจัดทำยุทธศาสตร์ชาติ ซึ่งขณะนี้อยู่ระหว่างการดำเนินการปรับปรุงร่างกรอบยุทธศาสตร์ชาติตามมติที่ประชุมคณะกรรมการจัดทำร่างยุทธศาสตร์ชาติ โดยร่างกรอบยุทธศาสตร์ชาติ ๒๐ ปี (พ.ศ. ๒๕๖๐ -๒๕๗๙) สรุปลงได้ ดังนี้

ยุทธศาสตร์ชาติ : กรอบการพัฒนาระยะยาว

เพื่อให้บรรลุวิสัยทัศน์
 “ประเทศไทยมีความมั่นคง มั่งคั่ง ยั่งยืน เป็นประเทศพัฒนาแล้ว ด้วยการพัฒนาตามปรัชญาของเศรษฐกิจพอเพียง”
 นำไปสู่การพัฒนาให้คนไทยมีความสุข และตอบสนองต่อการบรรลุซึ่งผลประโยชน์แห่งชาติ ในการที่จะพัฒนาคุณภาพชีวิตสร้างรายได้ระดับสูงเป็นประเทศพัฒนาแล้ว และสร้างความสุขของคนไทย **สังคมมีความมั่นคง เสมอภาคและเป็นธรรม ประเทศสามารถแข่งขันได้ในระบบเศรษฐกิจ**



ความเชื่อมโยงของยุทธศาสตร์ชาติกับแผนในระดับต่างๆ

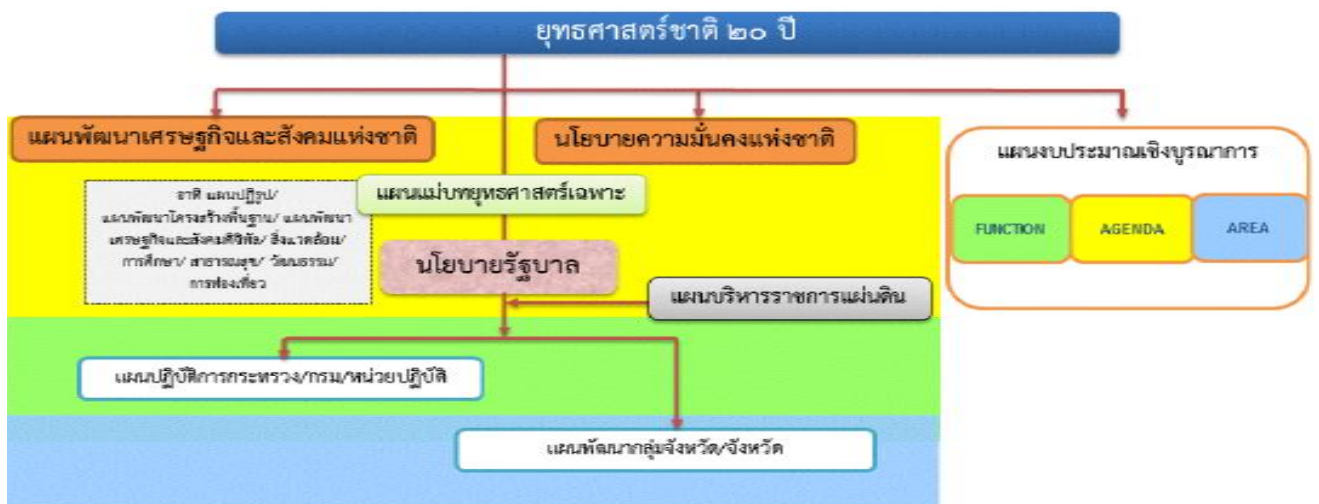

ความเป็นมา

คณะรัฐมนตรีได้มีมติเมื่อวันที่ ๓๐ มิถุนายน ๒๕๕๘ เห็นชอบให้มีการจัดตั้งคณะกรรมการจัดทำยุทธศาสตร์ชาติ มีอำนาจหน้าที่ในการจัดทำร่างยุทธศาสตร์ชาติระยะ ๒๐ ปี เพื่อใช้ในการขับเคลื่อนการพัฒนาประเทศสู่ความมั่นคง มั่งคั่ง และยั่งยืน และให้เสนอร่างยุทธศาสตร์ชาติระยะ ๒๐ ปี ให้คณะรัฐมนตรีพิจารณาให้ความเห็นชอบเพื่อใช้เป็นกรอบ ในการดำเนินงานในระยะที่ ๒ ของรัฐบาล (ปี ๒๕๕๘ - ๒๕๕๙) และกรอบการปฏิรูปในระยะที่ ๓ (ปี ๒๕๖๐ เป็นต้นไป) คณะกรรมการจัดทำยุทธศาสตร์ชาติได้แต่งตั้งคณะอนุกรรมการ ๒ คณะ ได้แก่ (๑) คณะอนุกรรมการจัดทำยุทธศาสตร์ และกรอบการปฏิรูป เพื่อจัดทำร่างกรอบยุทธศาสตร์ชาติระยะ ๒๐ ปี และ (๒) คณะอนุกรรมการจัดทำแผนปฏิบัติการ ตามแนวทางการปฏิรูปประเทศเพื่อจัดทำร่างแผนปฏิบัติการตามแนวทางการปฏิรูปประเทศ (Roadmap) ภายใต้ ยุทธศาสตร์ชาติระยะ ๒๐ ปี

คณะอนุกรรมการจัดทำยุทธศาสตร์และกรอบการปฏิรูปได้ดำเนินการยกร่างกรอบยุทธศาสตร์ชาติระยะ ๒๐ ปี ตามแนวทางที่คณะรัฐมนตรีกำหนด โดยได้มีการนำความคิดเห็นและข้อเสนอแนะจากกรรมการจัดทำยุทธศาสตร์ชาติ ที่มาจากหลายภาคส่วน ได้แก่ ภาคราชการ ภาคเอกชน ภาคการเมือง และ นักวิชาการ รวมถึงได้พิจารณานำข้อคิดเห็น จากสภาปฏิรูปแห่งชาติ และความคิดเห็นจากภาคประชาชนมาเป็นข้อมูลในการยกร่างยุทธศาสตร์ชาติด้วย

ในการดำเนินการนั้น คณะกรรมการจัดทำยุทธศาสตร์ชาติจะนำเสนอร่างกรอบยุทธศาสตร์ชาติเพื่อขอความเห็นชอบจากคณะรัฐมนตรีและจะได้มีการรับฟังความคิดเห็นจากประชาชน ก่อนที่จะนำเสนอต่อสภานิติบัญญัติแห่งชาติ ให้ความเห็นชอบกรอบยุทธศาสตร์ชาติมาใช้เป็นกรอบในการกำหนดทิศทางในการบริหารประเทศภายในเดือนตุลาคม ๒๕๕๙ ซึ่งเป็นช่วงเวลาของการประกาศใช้แผนพัฒนาเศรษฐกิจและสังคมแห่งชาติ ฉบับที่ ๑๒ (ตุลาคม ๒๕๕๙ - กันยายน ๒๕๖๔) นอกจากนี้หน่วยงานต่างๆ จะได้นำแผนพัฒนาเศรษฐกิจและสังคมแห่งชาติ ซึ่งเป็นแผนระยะ ๕ ปี มา ถ่ายทอดลงสู่แผนปฏิบัติการระดับกระทรวงและแผนพัฒนารายสาขาในระหว่างที่กลไกการจัดทำยุทธศาสตร์ชาติตามร่าง รัฐธรรมนูญฉบับใหม่อยู่ระหว่างการดำเนินการ ซึ่งคาดว่าจะดำเนินการแล้วเสร็จภายในเดือนกรกฎาคม ๒๕๖๐

สาระสำคัญ

สภาพแวดล้อม

ในช่วงทศวรรษที่ผ่านมา กระแสการเปลี่ยนแปลงที่เกิดขึ้นในโลกเป็นไปอย่างรวดเร็วและในหลากหลาย มิติทำให้ภูมิทัศน์ของโลกเปลี่ยนแปลงไปอย่างมีนัยสำคัญ โดยก่อให้เกิดโอกาสทั้งในด้านเศรษฐกิจ สังคม สิ่งแวดล้อม เทคโนโลยี และการเมืองของประเทศไทยแต่ขณะเดียวกันท่ามกลางความเปลี่ยนแปลงในด้านต่างๆ ก็มีปัจจัยเสี่ยงและภัยคุกคามที่ต้องบริหารจัดการด้วยความยากลำบากมากขึ้น กระแสทุนนิยมและการเปลี่ยนแปลงภูมิทัศน์เศรษฐกิจของโลกได้ ส่งผลให้โครงสร้างเศรษฐกิจของประเทศไทยซึ่งเดิมมีโครงสร้างเศรษฐกิจในระบบ “เกษตรแบบพึ่งตนเอง” ต้องปรับตัว และเปลี่ยนไปเป็นระบบเศรษฐกิจที่ “พึ่งพาอุตสาหกรรมและการส่งออก” การพัฒนาในภาคเกษตรล่าช้ากว่าฐานการผลิตอื่นๆ ที่อาศัยเทคโนโลยีสมัยใหม่มากขึ้นตามลำดับโดยเฉพาะอย่างยิ่งภายใต้อิทธิพลของกระแสโลกาภิวัตน์และความก้าวหน้าอย่างรวดเร็วของเทคโนโลยีสารสนเทศ จึงมีปัญหาคอขวดทางด้านรายได้ระหว่างภาคการเกษตรกับภาคอุตสาหกรรมและระหว่างสังคมในเมืองและชนบทขยายวงกว้างขึ้น และปัญหาคอขวดกระจุกตัวในกลุ่มเกษตรกรรายย่อยและในภาคชนบทรวมทั้งโอกาสในการเข้าถึงข้อมูลข่าวสาร องค์ความรู้ แหล่งทุน และบริการทางสังคม ที่มีคุณภาพสำหรับประชาชนที่อยู่ในพื้นที่ห่างไกลก็มีในวงแคบกว่า ในขณะที่การใช้เทคโนโลยีในภาคอุตสาหกรรมและ

บริการเองก็นับว่ายังอยู่ในกลุ่มประเทศที่ใช้เทคโนโลยีในระดับกลางๆ ซึ่งส่วนใหญ่ไม่สามารถพัฒนาได้เองภายในประเทศ ต้องนำเข้ามาจากต่างประเทศ โดยรวมประเทศไทยจึงยังใช้วัตถุดิบและแรงงานเข้มข้นในการเป็นจุดแข็งในการแข่งขัน และขับเคลื่อนการเจริญเติบโตนอกจากนั้น ในอีกด้านหนึ่งการเปลี่ยนแปลงภูมิทัศน์ของโลกและแรงขับเคลื่อนของเทคโนโลยีสมัยใหม่รวมทั้งความเชื่อมโยงอย่างใกล้ชิดของสังคมโลกได้ทำให้เกิดภัยคุกคามและความเสี่ยงด้านอื่นๆ ที่ซับซ้อนขึ้น อาทิ การก่อการร้าย โรคระบาด เครือข่ายยาเสพติดข้ามชาติ และการก่อการร้าย อาชญากรรมข้ามชาติในรูปแบบต่างๆ ขณะที่การเปลี่ยนแปลงภูมิอากาศโลกก็มีความผันผวนรุนแรงขึ้น ซึ่งล้วนแล้วเป็นความเสี่ยงในการดำรงชีวิตของประชาชน การบริหารจัดการทางธุรกิจ และการบริหารราชการแผ่นดินของภาครัฐ

นอกจากนั้นในช่วงต้นศตวรรษที่ ๒๑ กระแสโลกาภิวัตน์ได้ทำให้ภูมิทัศน์ทางด้านเศรษฐกิจและสังคมของโลกเปลี่ยนแปลงจากเศรษฐกิจสังคมอุตสาหกรรมมุ่งสู่เศรษฐกิจสังคมดิจิทัล ในขณะที่โอกาสทางเศรษฐกิจขยายเพิ่มขึ้น แต่ช่องว่างทางสังคมก็ยิ่งกว้างขึ้นรวมถึงช่องว่างทางดิจิทัล (digital divide) ถ้าหากไม่สามารถลดลงก็จะยิ่งทำให้ความเหลื่อมล้ำทางรายได้และโอกาสทางเศรษฐกิจและสังคมมีความแตกต่างมากขึ้น ประกอบกับในอนาคตร้อยปีข้างหน้าสภาพแวดล้อมทั้งภายในและภายนอกประเทศจะมีการเปลี่ยนแปลงอย่างมีนัยสำคัญในทุกมิติ เงื่อนไขภายนอกที่สำคัญต่อการพัฒนาประเทศไทยในอนาคต ได้แก่ กระแสโลกาภิวัตน์ที่เข้มข้นขึ้นอย่างต่อเนื่องและมีความเสี่ยงและท้าทายต่อการปรับตัวมากขึ้นจากการเคลื่อนย้ายอย่างเสรีและรวดเร็วของผู้คน เงินทุน ข้อมูลข่าวสารองค์ความรู้และเทคโนโลยี และสินค้าและบริการ ขณะเดียวกันการรวมกลุ่มเศรษฐกิจในภูมิภาคนำไปสู่ความเชื่อมโยงทุกระบบในขณะที่ศูนย์รวมอำนาจทางเศรษฐกิจโลกเคลื่อนย้ายมาสู่เอเชียภายใต้สภาพแวดล้อมทางเศรษฐกิจโลกซึ่งในช่วงระยะ ๑๐ ปีข้างหน้าจะยังคงได้รับผลกระทบจากปัจจัยสำคัญหลายประการทั้งปัญหาต่อเนื่องจากวิกฤติการณ์ทางเศรษฐกิจโลกในช่วงปี ๒๕๕๑ - ๒๕๕๒ และวิกฤติการณ์ในกลุ่มประเทศยูโรโซนที่ทำให้ระดับหนี้สาธารณะในประเทศต่างๆ เพิ่มสูงขึ้นและกลายเป็นความเสี่ยงต่อความยั่งยืนทางการคลัง ขณะที่จะมีผลพวงต่อเนื่องจากการดำเนินมาตรการขยายปริมาณเงินขนาดใหญ่ในสหรัฐฯ ยุโรป และญี่ปุ่น ซึ่งเป็นความเสี่ยงให้เกิดภาวะเงินเฟ้อได้เมื่อเศรษฐกิจฟื้นตัวเต็มที่ รวมทั้งอาจมีความผันผวนของการเคลื่อนย้ายเงินทุนระหว่างประเทศ นอกจากนี้การพัฒนาด้านเทคโนโลยีสารสนเทศเข้าสู่จุดอิ่มตัวมากขึ้น ขณะที่การพัฒนาเทคโนโลยีใหม่ที่จะช่วยให้ประสิทธิภาพการผลิตของโลกเพิ่มขึ้นขนานใหญ่และเป็นวงกว้าง เช่นที่เคยเกิดขึ้นในช่วงการปฏิวัติอุตสาหกรรมยังไม่มีแนวโน้มการก่อตัวที่ชัดเจน แต่ก็มีแนวโน้มของการพัฒนาเทคโนโลยีในรูปแบบใหม่ๆ ที่จะเปิดโอกาสสำหรับการพัฒนาเศรษฐกิจรูปแบบใหม่ๆ ซึ่งภายใต้เงื่อนไขดังกล่าว เศรษฐกิจโลกในช่วง ๑๐ ปีข้างหน้ามีแนวโน้มที่จะขยายตัวต่ำกว่าเฉลี่ยร้อยละ ๕.๑ ในช่วง ๕ ปีก่อนวิกฤติเศรษฐกิจโลก (๒๕๔๖ - ๒๕๕๐) สถานการณ์ที่ตลาดโลกขยายตัวช้า แต่ประเทศต่างๆ ขยายกำลังการผลิตเพื่อยกระดับศักยภาพการผลิต การแข่งขันในตลาดโลกจะมีความรุนแรงขึ้น ขณะเดียวกันการลดลงของประชากรไทยในระยะ ๑๐ - ๑๕ ปี ข้างหน้านี้ จะทำให้ขนาดของตลาดในประเทศขยายตัวช้าลง เงื่อนไขดังกล่าวเป็นความเสี่ยงสำหรับอนาคตของเศรษฐกิจไทยในระยะยาวหากประเทศไทยไม่เร่งปรับโครงสร้างเพื่อแก้ปัญหาจุดอ่อนและเสริมจุดแข็งให้สัมฤทธิ์ผล

ในด้านความมั่นคงของโลกก็กำลังก้าวเข้าสู่ช่วงเปลี่ยนผ่านที่สำคัญจากการปรับดุลอำนาจของสหรัฐฯ เพื่อพยายามคงบทบาทผู้นำโลกและเพื่อคานอิทธิพลและบทบาทของจีนและรัสเซียที่เพิ่มมากขึ้นในเอเชียและยุโรปนั้น น่าจะมีผลทำให้บรรยากาศด้านความมั่นคงของโลกในช่วงปี ๒๕๖๐ - ปี ๒๕๗๕ มีลักษณะผสมผสานกันทั้งความร่วมมือและความขัดแย้ง โดยขึ้นอยู่กับปัจจัยผลประโยชน์แห่งชาติทั้งในระดับทวิภาคีและพหุภาคีเป็นองค์ประกอบสำคัญในการ

กำหนดนโยบายของประเทศและกลุ่มประเทศ สำหรับการเปลี่ยนแปลงด้านเทคโนโลยีอย่างรวดเร็วจะเป็นเงื่อนไขสำคัญสำหรับอนาคตของโลกและประเทศไทยเช่นกัน โดยเฉพาะอย่างยิ่งเทคโนโลยีสมัยใหม่ที่เป็นอัจฉริยะจะกระทบการดำรงชีวิตของคนและทำให้เกิดธุรกิจรูปแบบใหม่ รวมทั้งเกิดการเชื่อมต่อและการบรรจบกันของเทคโนโลยีก้าวหน้า อุตสาหกรรม และผลิตภัณฑ์ ซึ่งประเทศไทยจะต้องลงทุนด้านทรัพยากรมนุษย์และการวิจัยให้สามารถพัฒนาเทคโนโลยีสมัยใหม่ได้ เงื่อนไขการผลิตและการบริโภคที่เป็นมิตรกับสิ่งแวดล้อมก็จะเป็นเกณฑ์มาตรฐานที่กดดันให้ประเทศไทยต้องปรับเปลี่ยนไปสู่สังคมสีเขียวโดยการพัฒนาและนาเทคโนโลยีสีเขียวมาใช้ก็จะมีส่วนสำคัญ และช่วยแก้ปัญหาการลดลงของทรัพยากรต่างๆ รวมทั้งน้ำมัน ซึ่งแม้ราคาจะลดลงแต่มีผลกระทบต่อสภาพแวดล้อม จึงต้องผลักดันให้มุ่งสู่การผลิตพลังงานทดแทนในรูปแบบต่างๆ รวมทั้งพืชพลังงานที่อาจจะส่งผลกระทบต่อความมั่นคงทางอาหารของโลกนอกจากนั้น ยังมีข้อจำกัดและความเสี่ยงสำคัญจากการเข้าสู่สังคมสูงวัยของโลกและภาวะภูมิอากาศเปลี่ยนแปลงผันผวนและภาวะโลกร้อน ทั้งนี้โครงสร้างประชากรโลกที่เข้าสู่สังคมสูงวัย แม้จะส่งผลให้เกิดโอกาสทางธุรกิจใหม่ๆ แต่มีความเสี่ยงให้เกิดการแย่งชิงแรงงานและเงินทุน รวมทั้งมีแรงกดดันต่อการใช้จ่ายงบประมาณด้านสวัสดิการและสาธารณสุขเพิ่มขึ้นในหลายๆ ประเทศกลายเป็นความเสี่ยงด้านการคลังที่สำคัญ สำหรับ ภาวะโลกร้อนและการเปลี่ยนแปลงสภาวะภูมิอากาศที่ผันผวนก่อให้เกิดภัยธรรมชาติที่ทวีความรุนแรงมากขึ้นนั้น ก่อให้เกิดการปรับเปลี่ยนรูปแบบการดำเนินธุรกิจ การดำรงชีวิต การผลิตและการบริโภคที่เป็นมิตรต่อสิ่งแวดล้อมมากขึ้น ในขณะที่ความพยายามในการกระจายความเจริญและการพัฒนาให้มีความทั่วถึงมากขึ้น ประกอบกับจำนวนประชากรที่เพิ่มขึ้นจะส่งผลให้ความเป็นเมืองเติบโตอย่างต่อเนื่องตามมาด้วยการมีข้อกำหนดของรูปแบบและกฎเกณฑ์ที่เกี่ยวข้องกับลักษณะการใช้พื้นที่ และความเป็นมิตรต่อสิ่งแวดล้อม ภายใต้เงื่อนไขการเปลี่ยนแปลงดังกล่าว การยึดถือหลักการบริหารจัดการที่ดีทั้งในภาครัฐและภาคธุรกิจเอกชน การใช้ระบอบประชาธิปไตย และการปฏิบัติให้เป็นไปตามสิทธิมนุษยชนจะเข้มข้นมากขึ้น

สำหรับสถานการณ์และสภาพแวดล้อมภายในประเทศไทยนั้น ผลของการพัฒนาตั้งแต่อดีตถึงปัจจุบันทำให้ประเทศไทยมีระดับการพัฒนาที่สูงขึ้นตามลำดับ โดยถูกจัดอยู่ในกลุ่มประเทศระดับรายได้ปานกลางมาตั้งแต่ปี ๒๕๓๑ และได้ขยับสูงขึ้นมาอยู่ในกลุ่มบนของกลุ่มประเทศระดับรายได้ปานกลางตั้งแต่ปี ๒๕๕๓ และล่าสุดในปี ๒๕๕๗ รายได้ประชาชาติต่อหัวเพิ่มขึ้นเป็น ๕,๗๓๙.๒ ดอลลาร์ สหรัฐ. ต่อปีฐานการผลิตและบริการหลากหลายขึ้น ฐานการส่งออกสินค้าอุตสาหกรรมใหญ่ขึ้นมาก หลายสาขาการผลิตและบริการสามารถแข่งขันและมีส่วนแบ่งในตลาดโลกสูงขึ้นและสร้างรายได้เงินตราต่างประเทศในระดับสูง อาทิ กลุ่มยานยนต์ อิเล็กทรอนิกส์และเครื่องใช้ไฟฟ้า อุตสาหกรรมอาหาร สินค้าเกษตร การท่องเที่ยว และบริการด้านสุขภาพ ฐานเศรษฐกิจที่ใหญ่ขึ้นส่งผลให้การจ้างงานเพิ่มขึ้นเป็น ๓๘.๑ ล้านคนจากประชากรวัยแรงงาน ๓๘.๖ ล้านคน อัตราการว่างงานเฉลี่ยไม่ถึงร้อยละ ๑ ปัญหาความยากจนจึงลดลงตามลำดับจากร้อยละ ๒๐.๐ ในปี ๒๕๕๐ เป็นร้อยละ ๑๐.๙ ในปี ๒๕๕๖ คุณภาพชีวิตดีขึ้นในทุกๆ ระดับ โอกาสการได้รับการศึกษา บริการสาธารณสุข บริการสาธารณะและโครงสร้างพื้นฐานต่างๆ และการคุ้มครองทางสังคม อื่นๆ รวมถึงการเข้าถึงทรัพยากรต่างๆ มีความครอบคลุมและมีคุณภาพดีขึ้นตามลำดับ ในขณะที่เดียวกันประเทศไทยก็มีความเป็นสากลมากขึ้น ความร่วมมือระหว่างประเทศไทยกับนานาชาติทั้งในรูปของทวิภาคีและพหุภาคีเพื่อเป็นกลไกและช่องทางในการสนับสนุนการพัฒนาเศรษฐกิจ สังคม และการเมืองของประเทศก็มีความก้าวหน้าไปมาก รวมทั้งกรอบความร่วมมือที่ช่วยทำให้ประเทศไทยสามารถยกระดับมาตรฐานต่างๆ ไปสู่ระดับสากลก็มีความคืบหน้ามากขึ้น

นอกจากนั้น ประสบการณ์ในช่วงวิกฤตเศรษฐกิจและการเงินในปี ๒๕๔๐ - ๒๕๔๑ ได้ส่งผลให้ภาครัฐและภาคเอกชนปรับตัวในการบริหารความเสี่ยงและสร้างภูมิคุ้มกัน ให้ดีขึ้นตามแนวคิดการบริหารจัดการที่ได้อันได้แก่ การดำเนินการที่มีประสิทธิภาพ โปร่งใส รับผิดชอบและตรวจสอบได้อย่างเป็นระบบดีขึ้น มีการกำกับดูแลวินัยทางการเงิน การคลังที่กำหนดกรอบของความยั่งยืนทางการคลังเป็นแนวปฏิบัติที่ดีขึ้นและฐานะการคลังมีความมั่นคงมากขึ้น และฐานะเงินสำรองระหว่างประเทศอยู่ในระดับสูง มีการปรับปรุงในเรื่องกฎหมาย กฎระเบียบต่างๆ ให้มีการดำเนินการอย่างเป็นระบบมากขึ้น มีการสร้างความเป็นธรรมให้กับกลุ่มต่างๆ สามารถคุ้มครองผู้บริโภคและประชาชนจากการถูกเอารัดเอาเปรียบได้ดีขึ้น ช่วยสร้างบรรยากาศของการแข่งขันในตลาด และสนับสนุนให้การดำเนินธุรกิจในประเทศไทยมีความสะดวกคล่องตัวมากขึ้น

แต่ประเทศไทยก็ยังมีจุดอ่อนในเชิงโครงสร้างหลายด้านทั้งทางเศรษฐกิจ สังคม และการเมือง จุดอ่อนสำคัญของประเทศไทยได้แก่ โครงสร้างประชากรสูงอายุมากขึ้นตามลำดับ แต่คุณภาพคนโดยเฉลี่ยยังต่ำและการออมไม่เพียงพอ ประเทศขาดแคลนแรงงานทั้งในกลุ่มทักษะฝีมือสูงและกลุ่มทักษะฝีมือระดับล่าง ผลผลิตภาพแรงงานโดยเฉลี่ยยังต่ำ ทั้งระบบเศรษฐกิจมีผลิตภาพการผลิตรวมต่ำ ต้องอาศัยการเพิ่มปริมาณเป็นแรงขับเคลื่อนหลัก ขณะที่โครงสร้างเศรษฐกิจมีส่วนภาคการค้าระหว่างประเทศต่อขนาดของเศรษฐกิจสูงกว่าเศรษฐกิจภายในประเทศมาก จึงมีความอ่อนไหวและผันผวนตามปัจจัยภายนอกเป็นสำคัญ ฐานการผลิตเกษตรและบริการมีผลิตภาพการผลิตต่ำ โดยที่การใช้องค์ความรู้ เทคโนโลยี และนวัตกรรมเพื่อการเพิ่มมูลค่ายังมีน้อย การลงทุนเพื่อการวิจัยและพัฒนาอย่างไม่เพียงพอ การวิจัยที่ดำเนินการไปแล้วไม่ถูกนำมาใช้ให้เกิดประโยชน์เชิงเศรษฐกิจและสังคมได้อย่างคุ้มค่า การพัฒนานวัตกรรมมีน้อย สำหรับการดำเนินงานและการบริหารจัดการภาครัฐก็ยังขาดการบูรณาการจึงสิ้นเปลืองงบประมาณ การดำเนินงานเพื่อการพัฒนาภาคความต่อเนื่องประสิทธิภาพต่ำ ขาดความโปร่งใส และขาดความรับผิดชอบต่อสังคม ขณะที่ปัญหาคอร์รัปชันมีเป็นวงกว้าง การพัฒนาโครงสร้างพื้นฐานและระบบโลจิสติกส์รวมทั้งการบริหารจัดการน้ำยังไม่เป็นระบบโครงข่ายที่สมบูรณ์และล่าช้า การบังคับใช้กฎหมายยังขาดประสิทธิภาพ และกฎระเบียบต่างๆ ล้าสมัยไม่ทันกับการเปลี่ยนแปลง คนไทยยังมีปัญหาด้านคุณธรรมจริยธรรม ไม่เคารพสิทธิผู้อื่นและไม่ยึดผลประโยชน์ส่วนรวมเป็นสำคัญขณะที่ความเหลื่อมล้ำและความแตกแยกในสังคมไทยยังเป็นปัญหาที่ทำลายมาก รวมทั้งปัญหาในด้านทรัพยากรธรรมชาติและสิ่งแวดล้อมที่เผชิญกับภาวะขยะล้นเมืองและสิ่งแวดล้อมเสื่อมโทรมลงในทุกด้าน

ทั้งนี้ ปัจจัยและเงื่อนไขภายในประเทศที่จะส่งผลต่ออนาคตการพัฒนาประเทศไทยที่สำคัญ ได้แก่ การเปลี่ยนแปลงโครงสร้างประชากรสูงวัยอย่างสมบูรณ์ ในระยะเวลา ๒๐ ปีต่อจากนี้ไป จะมีนัยยะที่สำคัญยิ่งต่อการพัฒนาประเทศ กำลังคนในวัยเด็กและวัยแรงงานจะลดลง ผู้สูงอายุจะเพิ่มขึ้นอย่างรวดเร็วส่งผลต่อศักยภาพทางเศรษฐกิจของประเทศ รูปแบบการใช้จ่ายการลงทุนและการออม ตลอดจนค่าใช้จ่ายด้านสุขภาพ ความมั่นคงทางสังคม และคุณภาพชีวิตผู้สูงอายุ ขณะเดียวกันประเทศไทยก็เผชิญกับข้อจำกัดด้านทรัพยากร ทั้งด้านแรงงานและทรัพยากรธรรมชาติที่มีนัยยะต่อต้นทุนการผลิตและสภาพแวดล้อมความเป็นอยู่ของประชาชนนอกจากนี้ปัญหาความเหลื่อมล้ำในมิติต่างๆ ก็มีนัยยะต่อการสร้างความสามัคคี

สมานฉันท์ในสังคม ข้อจำกัดต่อการยกระดับศักยภาพทุนมนุษย์ ความจำเป็นในการลงทุนเพื่อยกระดับบริการทางสังคมและโครงสร้างพื้นฐานที่มีคุณภาพอย่างทั่วถึง และการปฏิรูปกฎระเบียบและกฎหมายที่ทำให้เกิดความ

เป็นธรรมและลดความเหลื่อมล้ำ และที่สำคัญเงื่อนไขจาเป็นที่ต้องปรับตัวคือ การแก้ปัญหาความอ่อนแอของการบริหารราชการแผ่นดิน ที่ทำให้จำเป็นต้องเร่งปฏิรูประบบราชการและการเมืองเพื่อให้เกิดการบริหารราชการที่ดี

โครงสร้างที่เป็นจุดอ่อนและการบริหารจัดการที่ขาดประสิทธิภาพและความโปร่งใสดังกล่าว จะส่งผลให้ประเทศไทยยังต้องเผชิญกับแรงกดดันและความเสี่ยงมากขึ้นภายใต้สถานการณ์ที่กระแสโลกาภิวัตน์เข้มข้นขึ้น เป็นโลกไร้พรมแดนอย่างแท้จริง โดยที่การเคลื่อนย้ายของผู้คน สินค้าและบริการ เงินทุน องค์กรความรู้เทคโนโลยี ข้อมูลและข่าวสารต่างๆ เป็นไปอย่างเสรี ส่งผลให้การแข่งขันในตลาดโลกรุนแรงขึ้นโดยที่ประเทศต่างๆ เร่งผลักดันการเพิ่มผลิตภาพและการพัฒนานวัตกรรมเพื่อการแข่งขัน ขณะเดียวกันความเสี่ยงและข้อจำกัดที่เกิดจากสภาพภูมิอากาศผันผวนรุนแรงต่อการดำเนินธุรกิจและการดำเนินชีวิตของผู้คนก็เพิ่มขึ้น กฎเกณฑ์และกฎระเบียบของสังคมโลกจึงมีความเข้มงวดมากขึ้นทั้งในเรื่องการปลดปล่อยมลพิษ สิทธิมนุษยชน และกฎระเบียบทางการเงิน เป็นต้นเงื่อนไขต่างๆ ดังกล่าวจะเป็นแรงกดดันให้ประเทศไทยต้องปรับตัวและมีการบริหารความเสี่ยงอย่างชาญฉลาดมากขึ้น โดยที่การปรับตัวจะต้องหยั่งรากลึกลงไปถึงการเปลี่ยนแปลงในเชิงโครงสร้างเพื่อแก้จุดอ่อนและควบคู่ไปกับการสร้างกลไกเชิงรุกให้จุดแข็งของประเทศเป็นประโยชน์สูงสุดแก่ประชาชนส่วนใหญ่ของประเทศ ซึ่งหากไม่สามารถแก้ปัญหาและปฏิรูปให้สัมฤทธิ์ผลได้ในระยะ ๔ - ๕ ปีต่อจากนี้ไป ประเทศไทยจะสูญเสียความสามารถในการแข่งขัน รายได้เฉลี่ยของประชาชนจะไม่สามารถยกระดับให้ดีขึ้นได้ คุณภาพคนโดยเฉลี่ยจะยังต่ำ และปัญหาความเหลื่อมล้ำจะรุนแรงขึ้น รวมทั้งทรัพยากรจะร่อยหรอเสื่อมโทรมลงไปอีก และในที่สุดการพัฒนาประเทศจะไม่สามารถยั่งยืนไปได้ในระยะยาว

ทั้งนี้ เงื่อนไขในปัจจุบันและแนวโน้มการเปลี่ยนแปลงในอนาคตในทุกมิติจะส่งผลต่ออนาคตการพัฒนาประเทศไทยอย่างมากโดยเฉพาะอย่างยิ่งลักษณะในเชิงโครงสร้างทั้งทางเศรษฐกิจและสังคมภายในประเทศทั้งที่เป็นจุดแข็งและเป็นจุดอ่อนที่จะต้องเผชิญและผสมผสานกับปัจจัยภายนอกและก่อให้เกิดทั้งโอกาสและความเสี่ยงในหลากหลายมิติ การที่ประเทศไทยจะสามารถแสวงหาโอกาสจากการพัฒนาของโลกและรับมือกับภัยคุกคามเหล่านี้ได้นั้น จำเป็นจะต้องมีการวิเคราะห์แนวโน้มการเปลี่ยนแปลงในอนาคตอย่างรอบด้านขณะเดียวกันต้องวิเคราะห์ศักยภาพภายในประเทศ เพื่อเตรียมความพร้อมของประเทศต่อการเปลี่ยนแปลงเหล่านั้น โดยที่ประเทศไทยต้องปฏิรูปและปรับเปลี่ยนอย่างเป็นระบบขนานใหญ่เพื่อให้โครงสร้างทางเศรษฐกิจและสังคมของประเทศเหมาะสมกับภูมิทัศน์ใหม่ของโลกยืดหยุ่นปรับตัวได้เร็ว สามารถรับมือกับความเสี่ยงและภัยคุกคามแบบใหม่ได้ และสามารถอาศัยโอกาสจากการเปลี่ยนแปลงบริบทโลกมาสร้างประโยชน์สุขให้กับคนในชาติได้ ไม่ว่าจะเป็นการปรับโครงสร้างเศรษฐกิจและสังคม การลงทุนเพื่อพัฒนาโครงสร้างพื้นฐาน การพัฒนาทรัพยากรมนุษย์ การปรับเปลี่ยนค่านิยมและวัฒนธรรมการดำรงชีวิตการทำงาน และการเรียนรู้ ซึ่งจำเป็นอย่างยิ่งที่จะต้องอาศัยความร่วมมือจากทุกภาคส่วนในการดำเนินการร่วมกันอย่างเป็นเอกภาพมีการจัดลำดับความสำคัญและแบ่งหน้าที่รับผิดชอบอย่างชัดเจนของผู้ที่เกี่ยวข้องกับประเด็นปัญหานั้นๆ ซึ่งการดำเนินการดังกล่าวจะต้องกำหนดเป็นยุทธศาสตร์การพัฒนาประเทศในระยะยาว เพื่อกำหนดวิสัยทัศน์และเป้าหมายการพัฒนาประเทศและกรอบการทำงานของภาคส่วนต่างๆ เพื่อให้ขับเคลื่อนการพัฒนาประเทศไปสู่เป้าหมายที่กำหนดไว้

ดังนั้น จึงจำเป็นต้องกำหนดยุทธศาสตร์ที่เหมาะสมเพื่อแก้ไขจุดอ่อนและเสริมจุดแข็งให้เอื้อต่อการพัฒนาประเทศ เพื่อให้บรรลุซึ่งเป้าหมายการสร้างและรักษาไว้ซึ่งผลประโยชน์แห่งชาติในการที่จะให้ประเทศไทยมีความมั่นคงในทุกด้าน คนในชาติมีคุณภาพชีวิตที่ดีและมั่งคั่ง และประเทศสามารถพัฒนาไปได้อย่างยั่งยืน ทั้งนี้การวิเคราะห์ให้ได้ข้อสรุปเกี่ยวกับจุดแข็ง จุดอ่อน โอกาสและข้อจำกัดรวมทั้งความเสี่ยงของประเทศ จะนำไปสู่การกำหนดตำแหน่งเชิง

ยุทธศาสตร์และเป้าหมายของประเทศที่ชัดเจนและได้รับการยอมรับร่วมกันในสังคมไทยที่จะส่งผลให้เกิดการผนึกกำลัง และระดมทรัพยากรอย่างมีประสิทธิภาพในการขับเคลื่อนการพัฒนาไปในทิศทางที่สอดคล้องกัน การดำเนินการมีบูรณาการและเป็นเอกภาพภายใต้การมองภาพอนาคตของประเทศที่เป็นภาพเดียวกัน

อย่างไรก็ตามในช่วงที่ผ่านมา ประเทศไทยมิได้มีการกำหนดวิสัยทัศน์ประเทศ เป้าหมายและยุทธศาสตร์ของประเทศในระยะยาว การบริหารราชการแผ่นดินของฝ่ายบริหารจึงให้ความสำคัญกับนโยบายพรรคการเมืองหรือนโยบายของรัฐบาลซึ่งเมื่อมีการเปลี่ยนรัฐบาลก็ทำให้การดำเนินนโยบายขาดความต่อเนื่อง ถือเป็น การสูญเสียโอกาสและสิ้นเปลืองทรัพยากรของประเทศ ดังนั้น เพื่อเป็นการปฏิรูประบบการบริหารราชการแผ่นดินของประเทศไทยให้มีเป้าหมายการพัฒนาในระยะยาว

และเพื่อเป็นการกำหนดให้ฝ่ายบริหารมีความรับผิดชอบที่จะต้องขับเคลื่อนประเทศไปสู่เป้าหมายที่เป็นที่ยอมรับร่วมกันและเป็นเอกภาพ ประเทศไทยจำเป็นต้องมี “ยุทธศาสตร์ชาติ” ซึ่งภายใต้ยุทธศาสตร์ชาติ ประเทศไทยต้องปฏิรูปและปรับเปลี่ยนอย่างเป็นระบบขนานใหญ่ เพื่อให้โครงสร้างทางเศรษฐกิจและสังคมของประเทศเหมาะสมกับภูมิทัศน์ใหม่ของโลกยืดหยุ่นปรับตัวได้เร็ว สามารถรับมือกับความเสี่ยงและภัยคุกคามแบบใหม่ได้ และสามารถอาศัยโอกาสจากการเปลี่ยนแปลงบริบทโลกมาสร้างประโยชน์สุขให้กับคนในชาติได้ จะต้องมีการกำหนดวิสัยทัศน์ เป้าหมายของประเทศ และทิศทางในการขับเคลื่อนประเทศให้สอดคล้องกับประเด็นการเปลี่ยนแปลงและความท้าทายต่างๆ ของบริบทโลก และบริบทการพัฒนาภายในประเทศ

การกำหนดให้มี “ยุทธศาสตร์ชาติ” เพื่อเป็นยุทธศาสตร์ในการพัฒนาประเทศในระยะยาว พร้อมกับการปฏิรูปและการพัฒนาระบบและกลไกการบริหารราชการแผ่นดินในการขับเคลื่อนยุทธศาสตร์ให้สามารถนำไปสู่การปฏิบัติอย่างจริงจังจะช่วยยกระดับคุณภาพของประเทศไทยในทุกภาคส่วนและนาพาประเทศไทยให้หลุดพ้นหรือบรรเทาความรุนแรงของสภาพปัญหาที่เกิดขึ้นในปัจจุบัน ทั้งปัญหาทางเศรษฐกิจ ปัญหาความเหลื่อมล้ำ ปัญหาการทุจริตคอร์รัปชัน และปัญหาความขัดแย้งในสังคม รวมถึงสามารถรับมือกับภัยคุกคามและบริหารจัดการกับความเสี่ยงที่จะเกิดขึ้นในอนาคต และสามารถเปลี่ยนผ่านประเทศไทยไปพร้อมๆ กับการเปลี่ยนแปลงภูมิทัศน์ใหม่ของโลกได้ซึ่งจะทำให้ประเทศไทยยังคงรักษาบทบาทสำคัญในเวทีโลก สามารถดำรงรักษาความเป็นชาติที่มีความมั่นคงทางเศรษฐกิจ สังคม และวัฒนธรรม และคนไทยในประเทศมีความอยู่ดีมีสุขอย่างถ้วนหน้ากันสาระสำคัญของยุทธศาสตร์ชาติซึ่งคณะกรรมการจัดทำยุทธศาสตร์ชาติกำลังดำเนินการยกร่างอยู่ในขณะนี้ จะประกอบด้วยวิสัยทัศน์และเป้าหมายของชาติที่คนไทยทุกคนต้องการบรรลุร่วมกันรวมทั้งนโยบายแห่งชาติและมาตรการเฉพาะ ซึ่งเป็นแนวทาง ทิศทางและวิธีการที่ทุกองค์กรและคนไทยทุกคนต้องมุ่งดำเนินการไปพร้อมกันอย่างประสานสอดคล้อง เพื่อให้บรรลุซึ่งสิ่งที่คนไทยทุกคนต้องการ คือ ประเทศไทยมั่นคง มั่งคั่ง และยั่งยืน ในทุกสาขาของกำลังอำนาจแห่งชาติ อันได้แก่ การเมืองภายในประเทศ การเมืองต่างประเทศ เศรษฐกิจ สังคมจิตวิทยา การทหาร วิทยาศาสตร์และเทคโนโลยีการพลังงาน ทรัพยากรธรรมชาติและสิ่งแวดล้อม และเทคโนโลยีสารสนเทศและการสื่อสาร

วิสัยทัศน์

วิสัยทัศน์ “ประเทศไทยมีความมั่นคง มั่งคั่ง ยั่งยืน เป็นประเทศพัฒนาแล้ว ด้วยการพัฒนาตามหลักปรัชญาของเศรษฐกิจพอเพียง หรือ เป็นคตินพจน์ประจำชาติว่า “มั่นคง มั่งคั่ง ยั่งยืน” ทั้งนี้วิสัยทัศน์ดังกล่าวจะต้องสนองต่อผลประโยชน์แห่งชาติ อันได้แก่การมีเอกราช อธิปไตย และบูรณภาพแห่งเขตอาณาจรัฐ การดำรงอยู่อย่างมั่นคง ยั่งยืนของสถาบันหลักของชาติ การดำรงอยู่อย่างมั่นคงของชาติและประชาชนจากภัยคุกคามทุกรูปแบบ การอยู่ร่วมกันในชาติอย่างสันติสุขเป็นปึกแผ่นมีความมั่นคงทางสังคมท่ามกลางพหุสังคมและการมีเกียรติและศักดิ์ศรีของความ เป็นมนุษย์ ความเจริญเติบโตของชาติความเป็นธรรมและความอยู่ดีมีสุขของประชาชน ความยั่งยืนของฐานทรัพยากรธรรมชาติสิ่งแวดล้อม ความมั่นคงทางพลังงานและอาหารความสามารถในการรักษาผลประโยชน์ของชาติ ภายใต้การเปลี่ยนแปลงของสภาวะแวดล้อมระหว่างประเทศและการอยู่ร่วมกันอย่างสันติประสานสอดคล้องกัน ด้านความมั่นคงในประชาคมอาเซียนและประชาคมโลกอย่างมีเกียรติและศักดิ์ศรีไม่เป็นภาระของโลกและสามารถเกื้อกูลประเทศที่มีศักยภาพทางเศรษฐกิจที่ด้อยกว่า

วิสัยทัศน์ : “ประเทศไทยมีความมั่นคง มั่งคั่ง ยั่งยืน เป็นประเทศพัฒนาแล้ว ด้วยการพัฒนาตามปรัชญาของเศรษฐกิจพอเพียง”



ความมั่นคง

- การมีความมั่นคงปลอดภัย จากภัยและการเปลี่ยนแปลง ทั้งภายในประเทศ และภายนอกประเทศ ในทุกระดับ ทั้งระดับประเทศ สังคม ชุมชน ครัวเรือน และปัจเจกบุคคล และมีความมั่นคงในทุกมิติ ทั้งมิติเศรษฐกิจ สังคม สิ่งแวดล้อม และการเมือง
- ประเทศ มีความมั่นคงในเอกราชและอธิปไตย มีสถาบันชาติ ศาสนา พระมหากษัตริย์ที่เข้มแข็งเป็นศูนย์กลางและเป็นที่ยึดเหนี่ยวจิตใจของประชาชน ระบบการเมืองที่มั่นคงเป็นโลกที่นำไปสู่การบริหารประเทศที่ทันสมัยและโปร่งใสตามหลักธรรมาภิบาล
- สังคม มีความปรองดองและความสามัคคี สามารถมีกำลังเพื่อพัฒนาประเทศ ชุมชน มีความเข้มแข็ง ครอบครัว มีความอบอุ่น
- ประชาชน มีความมั่นคงในชีวิต มีงานและรายได้ที่มั่นคงพอเพียงกับการดำรงชีวิต มีที่อยู่อาศัยและความปลอดภัยในชีวิตทรัพย์สิน
- ฐานทรัพยากรและสิ่งแวดล้อม มีความมั่นคงของอาหาร พลังงาน และน้ำ



ความมั่งคั่ง

- ประเทศไทยมีการขยายตัวของเศรษฐกิจอย่างต่อเนื่อง ยกเว้นปีเป็นประเทศในกลุ่มประเทศรายได้สูงความเหลื่อมล้ำของการพัฒนาลดลง ประชากรได้รับผลประโยชน์จากการพัฒนาอย่างเท่าเทียมกันมากขึ้น
- เศรษฐกิจมีความสามารถในการแข่งขันสูง สามารถสร้างรายได้ทั้งจากภายในและภายนอกประเทศ สร้างฐานเศรษฐกิจและสังคมแห่งอนาคต และเป็นจุดสำคัญของการเชื่อมโยงในภูมิภาคทั้งการคมนาคมขนส่ง การผลิต การค้า การลงทุน และการทำธุรกิจ มีบทบาทสำคัญในระดับภูมิภาคและระดับโลก เกิดสายสัมพันธ์ทางเศรษฐกิจและการค้าอย่างมีพลัง
- ความสมบูรณ์ในทุน ที่จะสามารถสร้างการพัฒนาต่อเนื่อง ได้แก่ ทุนมนุษย์ ทุนทางปัญญา ทุนทางการเงิน ทุนที่เป็นเครื่องมือเครื่องจักร ทุนทางสังคม และทุนทรัพยากรธรรมชาติและสิ่งแวดล้อม



ความยั่งยืน

- การพัฒนาที่สามารถสร้างความเจริญ รายได้ และคุณภาพชีวิตของประชาชนให้เพิ่มขึ้นอย่างต่อเนื่อง ซึ่งเป็นการเจริญเติบโตของเศรษฐกิจที่ไม่ใช้ทรัพยากรธรรมชาติเกินพอดี ไม่สร้างมลภาวะต่อสิ่งแวดล้อมจนเกินความสามารถในการรองรับและเยียวยาของระบบนิเวศน์
- การผลิตและการบริโภคเป็นมิตรกับสิ่งแวดล้อม และสอดคล้องกับกฎระเบียบของประชาคมโลกซึ่งเป็นที่ยอมรับร่วมกัน ความอุดมสมบูรณ์ของทรัพยากรธรรมชาติและสิ่งแวดล้อมมีคุณภาพดีขึ้น คนมีความรับผิดชอบต่อสังคม มีความเอื้ออาทร เสียสละเพื่อผลประโยชน์ส่วนรวม
- มุ่งประโยชน์ส่วนรวมอย่างยั่งยืน ให้ความสำคัญกับการมีส่วนร่วมของประชาชนทุกภาคส่วน เพื่อการพัฒนาในทุกระดับอย่างสมดุล มีเสถียรภาพ และยั่งยืน
- ประชาชนทุกภาคส่วนในสังคมยึดถือและปฏิบัติตามปรัชญาของเศรษฐกิจพอเพียง

ยุทธศาสตร์ชาติ

ในการที่จะบรรลุวิสัยทัศน์และทำให้ประเทศไทยพัฒนาไปสู่อนาคตที่พึงประสงค์นั้น จำเป็นจะต้องมีการ

คนไทยในอนาคต มีศักยภาพในการร่วมกันพัฒนาประเทศ สามารถปรับตัวรองรับบริบทการพัฒนาในอนาคต มีความพร้อมทั้งกาย ใจ สติปัญญา มีทักษะในการวิเคราะห์อย่างมีเหตุผล มีการเรียนรู้ตลอดชีวิต มีภูมิคุ้มกันต่อการเปลี่ยนแปลง มีจิตสำนึกวัฒนธรรมที่ดีงาม รู้คุณค่าความเป็นไทย และมีความรับผิดชอบ เป็นรากฐานที่มั่นคงของชุมชนสังคม รักชาติ และสถาบันพระมหากษัตริย์

สังคมไทยเป็นสังคมที่เป็นธรรม มีความเหลื่อมล้ำน้อย อัตราความยากจนต่ำ มีการกระจายโอกาสการเข้าถึงทรัพยากรการสร้างฐานอาชีพ บริการทางสังคมที่มีคุณภาพ และกระบวนการยุติธรรมอย่างทั่วถึง ไม่คอร์รัปชัน โดยที่ประชาชนทุกช่วงวัยมีคุณภาพชีวิตที่ดี ครอบครัวอยู่ดีมีสุข

เศรษฐกิจและสังคมพัฒนาอย่างเป็นมิตรกับสิ่งแวดล้อม เป็นประเทศที่มีระบบเศรษฐกิจสีเขียว ระดับการปล่อยก๊าซคาร์บอนไดออกไซด์ต่ำ มีพื้นที่สีเขียวใหญ่ขึ้น ประชาชนมีพฤติกรรมการผลิตและการบริโภคที่เป็นมิตรต่อสิ่งแวดล้อม

ระบบการบริหารภาครัฐมีประสิทธิภาพ ทันสมัย รับผิดชอบ โปร่งใส ตรวจสอบได้และประชาชนมีส่วนร่วม กระจายอำนาจและมีการกำหนดภารกิจที่เหมาะสมระหว่างส่วนกลาง ภูมิภาค และท้องถิ่น

วางแผนและกำหนดยุทธศาสตร์การพัฒนาในระยะยาว และกำหนดแนวทางการพัฒนาของทุกภาคส่วนให้ขับเคลื่อนไปในทิศทางเดียวกัน ดังนั้น จึงจำเป็นต้องกำหนดยุทธศาสตร์ชาติในระยะยาว เพื่อถ่ายทอดแนวทางการพัฒนาสู่การปฏิบัติในแต่ละช่วงเวลาอย่างต่อเนื่องและมีการบูรณาการ และสร้างความเข้าใจถึงอนาคตของประเทศไทยร่วมกัน และเกิดการรวมพลังของทุกภาคส่วนในสังคมทั้งประชาชน เอกชน ประชาสังคมในการขับเคลื่อนการพัฒนาเพื่อการสร้างและรักษาไว้ซึ่งผลประโยชน์แห่งชาติและบรรลุวิสัยทัศน์ “ประเทศไทยมีความมั่นคง มั่งคั่ง ยั่งยืนเป็นประเทศพัฒนาแล้ว ด้วยการพัฒนาตามหลักปรัชญาของเศรษฐกิจพอเพียง ”หรือคติพจน์ประชาชาติ “มั่นคง มั่งคั่ง ยั่งยืน” เพื่อให้ประเทศมีขีดความสามารถในการแข่งขัน มีรายได้สูงอยู่ในกลุ่มประเทศพัฒนาแล้ว คนไทยมีความสุข อยู่ดี กินดี สังคมมีความมั่นคงเสมอภาคและเป็นธรรม ซึ่งยุทธศาสตร์ชาติที่จะใช้เป็นกรอบแนวทางการพัฒนาในระยะ ๒๐ ปีต่อจากนี้ไป

จะประกอบด้วย ๖ ยุทธศาสตร์ ได้แก่

- (๑) ยุทธศาสตร์ด้านความมั่นคง
 - (๒) ยุทธศาสตร์ด้านการสร้างความสามารถในการแข่งขัน
 - (๓) ยุทธศาสตร์การพัฒนาและเสริมสร้างศักยภาพคน
 - (๔) ยุทธศาสตร์ด้านการสร้างโอกาสความเสมอภาคและเท่าเทียมกันทางสังคม
 - (๕) ยุทธศาสตร์ด้านการสร้างการเติบโตบนคุณภาพชีวิตที่เป็นมิตรกับสิ่งแวดล้อม และ
 - (๖) ยุทธศาสตร์ด้านการปรับสมดุลและพัฒนาระบบการบริหารจัดการภาครัฐ
- โดยมีสาระสำคัญของแต่ละยุทธศาสตร์ สรุปได้ ดังนี้

๑. ยุทธศาสตร์ด้านความมั่นคง มีเป้าหมายทั้งในการสร้างเสถียรภาพภายในประเทศและช่วยลดและป้องกันภัยคุกคามจากภายนอก รวมทั้งสร้างความเชื่อมั่นในกลุ่มประเทศอาเซียนและประชาคมโลกที่มีต่อประเทศไทย กรอบแนวทางที่ต้องให้ความสำคัญ อาทิ

(๑) การเสริมสร้างความมั่นคงของสถาบันหลักและการปกครองระบอบประชาธิปไตยอันมีพระมหากษัตริย์ทรงเป็นประมุข

(๒) การปฏิรูปกลไกการบริหารประเทศและพัฒนาความมั่นคงทางการเมือง ขจัดคอร์รัปชัน สร้างความเชื่อมั่นในกระบวนการยุติธรรม

(๓) การรักษาความมั่นคงภายในและความสงบเรียบร้อยภายใน ตลอดจนการบริหารจัดการความมั่นคงชายแดนและชายฝั่งทะเล

(๔) การพัฒนาระบบ กลไก มาตรการและความร่วมมือระหว่างประเทศทุกระดับ และรักษาคุณภาพความสัมพันธ์กับประเทศมหาอำนาจ เพื่อป้องกันและแก้ไขปัญหาความมั่นคงรูปแบบใหม่

(๕) การพัฒนาเสริมสร้างศักยภาพการผนึกกำลังป้องกันประเทศ การรักษาความสงบเรียบร้อยภายในประเทศสร้างร่วมมือกับประเทศเพื่อนบ้านและมิตรประเทศ

(๖) การพัฒนาระบบการเตรียมพร้อมแห่งชาติและระบบบริหารจัดการภัยพิบัติ รักษาความมั่นคงของฐานทรัพยากรธรรมชาติ สิ่งแวดล้อม

(๗) การปรับกระบวนการทำงานของกลไกที่เกี่ยวข้องจากแนวตั้งสู่แนวระนาบมากขึ้น

๒. ยุทธศาสตร์ด้านการสร้างความสามารถในการแข่งขัน เพื่อให้ประเทศไทยสามารถพัฒนาไปสู่การเป็นประเทศพัฒนาแล้ว ซึ่งจำเป็นต้องยกระดับผลผลิตการผลิตและการใช้นวัตกรรมในการเพิ่มความสามารถในการแข่งขันและการพัฒนาอย่างยั่งยืนทั้งในสาขาอุตสาหกรรม เกษตรและบริการ การสร้างความมั่นคงและปลอดภัยด้านอาหาร การเพิ่มขีดความสามารถทางการค้าและการเป็นผู้ประกอบการ รวมทั้งการพัฒนาฐานเศรษฐกิจแห่งอนาคต ทั้งนี้ภายใต้กรอบการปฏิรูปและพัฒนาปัจจัยเชิงยุทธศาสตร์ทุกด้าน อันได้แก่โครงสร้างพื้นฐานและระบบโลจิสติกส์ วิทยาศาสตร์ เทคโนโลยีและนวัตกรรม การพัฒนาทุนมนุษย์ และการบริหารจัดการทั้งในภาครัฐและภาคธุรกิจเอกชน กรอบแนวทางที่ต้องให้ความสำคัญ อาทิ

(๑) การพัฒนาสมรรถนะทางเศรษฐกิจ ได้แก่การรักษาเสถียรภาพเศรษฐกิจและสร้างความเชื่อมั่น การส่งเสริมการค้าและการลงทุนที่อยู่บนการแข่งขันที่เป็นธรรมและรับผิดชอบต่อสังคม ตลอดจนการพัฒนาประเทศสู่ความเป็นชาติการค้าเพื่อให้ได้ประโยชน์จากห่วงโซ่มูลค่าในภูมิภาค และเป็นการยกระดับไปสู่ส่วนบนของห่วงโซ่มูลค่ามากขึ้น

(๒) การพัฒนาภาคการผลิตและบริการ บนฐานของการพัฒนานวัตกรรมและมีความเป็นมิตรต่อสิ่งแวดล้อม โดยมีการใช้ดิจิทัลและการค้าที่เข้มข้นเพื่อสร้างมูลค่าเพิ่มและขยายกิจกรรมการผลิตและบริการ โดยมุ่งสู่ความเป็นเลิศในระดับโลกและในระดับภูมิภาคในอุตสาหกรรมหลายสาขา และในภาคบริการที่หลากหลายตามรูปแบบการดำเนินชีวิตและการดำเนินธุรกิจที่เปลี่ยนไป รวมทั้งเป็นแหล่งอาหารคุณภาพ สะอาดและปลอดภัยของโลก

- ภาคเกษตร โดยเสริมสร้างฐานการผลิตให้เข้มแข็งและยั่งยืน เพิ่มขีดความสามารถในการแข่งขันของภาคเกษตรส่งเสริมเกษตรกรรายย่อยให้ปรับไปสู่การทำเกษตรยั่งยืนที่เป็นมิตรกับสิ่งแวดล้อมและ

รวมกลุ่มเกษตรกรในการพัฒนาอาชีพที่เข้มแข็ง และการพัฒนาสินค้าเกษตรที่มีศักยภาพและอาหารคุณภาพ สะอาด และปลอดภัย

- ภาคอุตสาหกรรม โดยพัฒนาอุตสาหกรรมศักยภาพ ยุกระดับการพัฒนาอุตสาหกรรมปัจจุบันที่มีศักยภาพสูง และพัฒนาอุตสาหกรรมอนาคตที่มีศักยภาพ โดยการใช้ดิจิทัลและการค้ามาเพิ่มมูลค่าและยกระดับห่วงโซ่มูลค่าในระดับสูงขึ้น

- ภาคบริการ โดยขยายฐานการบริการให้มีความหลากหลาย มีความเป็นเลิศและเป็นมิตรต่อสิ่งแวดล้อม โดยการยกระดับบริการที่เป็นฐานรายได้เดิม เช่น การท่องเที่ยว และพัฒนาให้ประเทศไทยเป็นศูนย์กลางการให้บริการสุขภาพ ธุรกิจบริการด้านการเงินและธุรกิจบริการที่มีศักยภาพอื่นๆ เป็นต้น

(๓) การพัฒนาผู้ประกอบการและเศรษฐกิจชุมชน พัฒนาทักษะผู้ประกอบการ ยุกระดับผลิตภาพแรงงานและพัฒนาวิสาหกิจขนาดกลางและขนาดย่อม (SMEs) สู่อุตสาหกรรม และพัฒนาวิสาหกิจชุมชนและสถาบันเกษตรกร

(๔) การพัฒนาพื้นที่เศรษฐกิจพิเศษและเมืองพัฒนาเขตเศรษฐกิจพิเศษชายแดน และพัฒนาระบบเมืองศูนย์กลางความเจริญ จัดระบบผังเมืองที่มีประสิทธิภาพและมีส่วนร่วม มีการจัดการสิ่งแวดล้อมเมือง และโครงสร้างพื้นฐานทางสังคมและเศรษฐกิจที่สอดคล้องกับศักยภาพ

(๕) การลงทุนพัฒนาโครงสร้างพื้นฐาน ในด้านการขนส่ง ด้านพลังงาน ระบบเทคโนโลยีสารสนเทศและการสื่อสารและการวิจัยและพัฒนา

(๖) การเชื่อมโยงกับภูมิภาคและเศรษฐกิจโลกสร้างความเป็นหุ้นส่วนการพัฒนา กับนานาชาติ ส่งเสริมความร่วมมือกับนานาชาติในการสร้างความมั่นคงด้านต่างๆ เพิ่มบทบาทของไทยในองค์กรระหว่างประเทศ รวมถึงสร้างองค์ความรู้ด้านการต่างประเทศ

๓. ยุทธศาสตร์การพัฒนาและเสริมสร้างศักยภาพคน เพื่อพัฒนาคนและสังคมไทยให้เป็นรากฐานที่แข็งแกร่งของประเทศมีความพร้อมทางกาย ใจ สติปัญญา มีความเป็นสากล มีทักษะการคิดวิเคราะห์อย่างมีเหตุผล มีระเบียบวินัย เคารพกฎหมาย มีคุณธรรมจริยธรรม รู้คุณค่าความเป็นไทย มีครอบครัวที่มั่นคง กรอบแนวทางที่ต้องให้ความสำคัญ อาทิ

(๑) การพัฒนาศักยภาพคนตลอดช่วงชีวิตให้สนับสนุนการเจริญเติบโตของประเทศ

(๒) การยกระดับคุณภาพการศึกษาและการเรียนรู้ให้มีคุณภาพ เท่าเทียม และทั่วถึง

(๓) การปลูกฝังระเบียบวินัย คุณธรรม จริยธรรมค่านิยมที่พึงประสงค์

(๔) การสร้างเสริมให้คนมีสุขภาพที่ดี

(๕) การสร้างความอยู่ดีมีสุขของครอบครัวไทยเสริมสร้างบทบาทของสถาบันครอบครัวในการบ่มเพาะจิตใจให้เข้มแข็ง

๔. ยุทธศาสตร์ด้านการสร้างโอกาสความเสมอภาคและเท่าเทียมกันทางสังคม เพื่อเร่งกระจายโอกาสการพัฒนาและสร้างความมั่นคงให้ทั่วถึง ลดความเหลื่อมล้ำไปสู่สังคมที่เสมอภาคและเป็นธรรม กรอบแนวทางที่ต้องให้ความสำคัญ อาทิ

(๑) การสร้างความมั่นคงและการลดความเหลื่อมล้ำทางด้านเศรษฐกิจและสังคม

- (๒) การพัฒนาระบบบริการและระบบบริหารจัดการสุขภาพ
- (๓) การสร้างสภาพแวดล้อมและนวัตกรรมที่เอื้อต่อการดำรงชีวิตในสังคมสูงวัย
- (๔) การสร้างความเข้มแข็งของสถาบันทางสังคมทุนทางวัฒนธรรมและความเข้มแข็งของชุมชน
- (๕) การพัฒนาการสื่อสารมวลชนให้เป็นกลไกในการสนับสนุนการพัฒนา

๕. ยุทธศาสตร์ด้านการสร้างการเติบโตบนคุณภาพชีวิตที่เป็นมิตรต่อสิ่งแวดล้อม เพื่อเร่งอนุรักษ์ฟื้นฟู และสร้างความมั่นคงของฐานทรัพยากรธรรมชาติ และมีความมั่นคงด้านน้ำ รวมทั้งมีความสามารถในการป้องกันผลกระทบและปรับตัวต่อการเปลี่ยนแปลงสภาพภูมิอากาศและภัยพิบัติธรรมชาติ และพัฒนามุ่งสู่การเป็นสังคมสีเขียว กรอบแนวทางที่ต้องให้ความสำคัญ อาทิ

- (๑) การจัดระบบอนุรักษ์ ฟื้นฟูและป้องกันการทำลายทรัพยากรธรรมชาติ
- (๒) การวางระบบบริหารจัดการน้ำให้มีประสิทธิภาพทั้ง ๒๕ ลุ่มน้ำ เน้นการปรับระบบการบริหารจัดการอุทกภัยอย่างบูรณาการ
- (๓) การพัฒนาและใช้พลังงานที่เป็นมิตรกับสิ่งแวดล้อม
- (๔) การพัฒนาเมืองอุตสาหกรรมเชิงนิเวศและเมืองที่เป็นมิตรกับสิ่งแวดล้อม
- (๕) การร่วมลดปัญหาโลกร้อนและปรับตัวให้พร้อมกับการเปลี่ยนแปลงสภาพภูมิอากาศ
- (๖) การใช้เครื่องมือทางเศรษฐศาสตร์และนโยบายการคลังเพื่อสิ่งแวดล้อม

๖. ยุทธศาสตร์ด้านการปรับสมดุลและพัฒนาระบบ การบริหารจัดการภาครัฐ เพื่อให้หน่วยงานภาครัฐ มีขนาดที่เหมาะสมกับบทบาทภารกิจ มีสมรรถนะสูง มีประสิทธิภาพและประสิทธิผลกระจายบทบาทภารกิจไปสู่ท้องถิ่น อย่างเหมาะสม มีธรรมาภิบาลกรอบแนวทางที่ต้องให้ความสำคัญ อาทิ

- (๑) การปรับปรุงโครงสร้าง บทบาท ภารกิจของหน่วยงานภาครัฐ ให้มีขนาดที่เหมาะสม
- (๒) การวางระบบบริหารราชการแบบบูรณาการ
- (๓) การพัฒนาระบบบริหารจัดการกำลังคนและพัฒนาบุคลากรภาครัฐ
- (๔) การต่อต้านการทุจริตและประพฤติมิชอบ
- (๕) การปรับปรุงกฎหมายและระเบียบต่างๆให้ทันสมัย เป็นธรรมและเป็นสากล
- (๖) การพัฒนาระบบการให้บริการประชาชนของหน่วยงานภาครัฐ
- (๗) การปรับปรุงการบริหารจัดการรายได้และรายจ่ายของภาครัฐ

กลไกการขับเคลื่อนกระบวนการพัฒนา

ยุทธศาสตร์ชาติจะเป็นแผนแม่บทหลักในการพัฒนาประเทศเพื่อให้ส่วนราชการและหน่วยงานต่างๆ ใช้เป็นแนวทางในการจัดทำแผนยุทธศาสตร์การพัฒนาประเทศในด้านต่างๆ อาทิ แผนพัฒนาเศรษฐกิจและสังคมแห่งชาติ แผนเฉพาะด้านต่างๆ เช่น ด้านความมั่นคง เศรษฐกิจ การศึกษา ศิลปวัฒนธรรม ฯลฯ แผนปฏิบัติการในระดับกระทรวง และในระดับพื้นที่ ให้มีความสอดคล้องกันตามห้วงเวลานอกจากนี้ยุทธศาสตร์ชาติจะใช้เป็นกรอบในการจัดสรรงบประมาณและทรัพยากรอื่นๆ ของประเทศ เพื่อขับเคลื่อนการพัฒนาอย่างมีเอกภาพให้บรรลุเป้าหมาย โดยจะต้องอาศัยการประสานความร่วมมือจากหลายภาคส่วน ภายใต้ระบบประชารัฐ คือ ความร่วมมือของภาครัฐภาคเอกชน ภาคประชาชนและประชาสังคม ทั้งนี้ รัฐธรรมนูญแห่งราชอาณาจักรไทยจะได้มีการกำหนดเกี่ยวกับบทบาทของยุทธศาสตร์

ชาติและแนวทางในการนำยุทธศาสตร์ชาติไปสู่การปฏิบัติ เพื่อที่ส่วนราชการและหน่วยงานต่างๆ จะสามารถขับเคลื่อนการพัฒนาได้อย่างต่อเนื่องและบูรณาการ

ปัจจัยความสำเร็จของยุทธศาสตร์ชาติ

๑. สาระของยุทธศาสตร์ชาติ กำหนดวิสัยทัศน์ระยะยาวที่ชัดเจน มีการกำหนดเป้าหมายและภาพในอนาคตของประเทศที่ชัดเจนและเป็นที่ยอมรับ รัฐบาลและยอมรับเป็นเจ้าของร่วมกันสามารถถ่ายทอดเป้าหมายของยุทธศาสตร์ชาติ สู่เป้าหมายเฉพาะด้านต่างๆ ตามระยะเวลาเป็นช่วงๆ ของหน่วยงานปฏิบัติได้ และมีการกำหนดตัวชี้วัดที่สามารถวัดผลสัมฤทธิ์ได้

๒. ระบบและกฎหมาย มีกฎหมายรองรับ มีกลไกเชื่อมโยงกับแผนพัฒนาเศรษฐกิจและสังคมแห่งชาติและแผนในระดับต่างๆ เพื่อให้ส่วนราชการนำยุทธศาสตร์ชาติไปปฏิบัติ รวมทั้งกรอบกฎหมายด้านการจัดสรรงบประมาณ ให้สามารถระดมทรัพยากรเพื่อผลักดันขับเคลื่อนการดำเนินการตามยุทธศาสตร์ชาติอย่างมีบูรณาการ และกรอบกฎหมายที่จะกำหนดให้การดำเนินการตามยุทธศาสตร์ชาติมีความต่อเนื่อง รวมทั้งมีระบบการติดตามและประเมินผลอย่างเป็นระบบในทุกระดับ

๓. กลไกสู่การปฏิบัติ มีกลไกที่สอดรับ/สอดคล้องตั้งแต่ระดับการจัดทำยุทธศาสตร์ การนำไปสู่การปฏิบัติ และการติดตามประเมินผล รวมทั้งมีกลไกในการกำกับดูแล บริหารจัดการและการขับเคลื่อนยุทธศาสตร์ชาติสู่การปฏิบัติอย่างมีประสิทธิภาพและหน่วยงานปฏิบัติจะต้องมีความเข้าใจ สามารถกำหนดแผนงานโครงการให้สอดคล้องกับเป้าหมายที่กำหนดไว้ในยุทธศาสตร์ชาติ

๑.๒ แผนพัฒนาเศรษฐกิจและสังคมแห่งชาติ ฉบับที่ ๑๒

การจัดทำแผนพัฒนาขององค์การบริหารส่วนตำบลมีความสัมพันธ์และสอดคล้องกับแผนยุทธศาสตร์พัฒนาขององค์กรปกครองส่วนท้องถิ่น โดยแผนยุทธศาสตร์การพัฒนาจะต้องสอดคล้องกับแผนพัฒนาเศรษฐกิจและสังคมแห่งชาติ แต่ทั้งนี้ แผนพัฒนาเศรษฐกิจและสังคมแห่งชาติ ฉบับที่ ๑๑ (พ.ศ. ๒๕๕๕ - ๒๕๕๙) ได้สิ้นสุดลงและการจัดทำแผนพัฒนาเศรษฐกิจและสังคมแห่งชาติ ฉบับที่ ๑๒ อยู่ระหว่างการเสนอร่างแผนซึ่งได้กำหนดยุทธศาสตร์เอาไว้แล้ว

ดังนั้น เพื่อให้การจัดทำแผนพัฒนาท้องถิ่น (พ.ศ. ๒๕๖๑ - ๒๕๖๕) ขององค์การบริหารส่วนตำบลสุโสะ มีความสอดคล้องกับทิศทางแผนพัฒนาเศรษฐกิจและสังคมแห่งชาติ ฉบับที่ ๑๒ เทศบาล จึงได้จัดทำแผนที่สอดคล้องกับแผนพัฒนาเศรษฐกิจและสังคมแห่งชาติ ฉบับที่ ๑๒ ซึ่งมีทั้งหมด ๑๐ ยุทธศาสตร์ ดังนี้

ยุทธศาสตร์ที่ ๑ การเสริมสร้างและพัฒนาศักยภาพทุนมนุษย์

ยุทธศาสตร์ที่ ๒ การสร้างความเป็นธรรมลดความเหลื่อมล้ำในสังคม

ยุทธศาสตร์ที่ ๓ การสร้างความเข้มแข็งทางเศรษฐกิจและแข่งขันได้อย่างยั่งยืน

ยุทธศาสตร์ที่ ๔ การเติบโตที่เป็นมิตรกับสิ่งแวดล้อมเพื่อพัฒนาอย่างยั่งยืน

ยุทธศาสตร์ที่ ๕ การเสริมสร้างความมั่นคงแห่งชาติเพื่อการพัฒนาประเทศสู่ความมั่งคั่งและยั่งยืน

ยุทธศาสตร์ที่ ๖ การบริหารจัดการในภาครัฐ การป้องกันการทุจริตประพฤตมิชอบและธรรมาภิบาลในสังคมไทย

ยุทธศาสตร์ที่ ๗ การพัฒนาโครงสร้างพื้นฐานและระบบโลจิสติกส์

ยุทธศาสตร์ที่ ๘ การพัฒนาวิทยาศาสตร์ เทคโนโลยี วิจัย และนวัตกรรม

ยุทธศาสตร์ที่ ๙ การพัฒนาภาค เมือง และพื้นที่เศรษฐกิจ

ยุทธศาสตร์ที่ ๑๐ ความร่วมมือระหว่างประเทศเพื่อการพัฒนา

๑.๓ แผนพัฒนาภาค/แผนพัฒนาภูมิภาค/แผนพัฒนาจังหวัด

กรอบยุทธศาสตร์การพัฒนาภาคใต้

ยุทธศาสตร์การพัฒนาภาคใต้ดังนี้

ยุทธศาสตร์ที่ ๑ : การเสริมสร้างความเข้มแข็งภาคการผลิตหลักเพื่อให้เติบโตได้อย่างต่อเนื่องและยั่งยืน เป้าประสงค์เพื่อเพิ่มสมรรถนะสาขาการผลิตหลักด้านการเกษตร อุตสาหกรรม และการท่องเที่ยวของภาคใต้ให้เติบโตในระดับที่เหมาะสมและยั่งยืน

แนวทางการพัฒนา

(๑) การพัฒนาการเกษตรและอุตสาหกรรมแปรรูป เพื่อเพิ่มขีดความสามารถการแข่งขันสินค้าเกษตรหลัก ของภาคดังนี้

(๑.๑) ยางพารา

๑) เพิ่มประสิทธิภาพการผลิตด้วย การศึกษา /วิจัย เพื่อพัฒนาพันธุ์และเทคโนโลยีการผลิตอย่างต่อเนื่อง
๒) ส่งเสริมการแปรรูปเพื่อเพิ่มมูลค่า ผลผลิตยางพาราและไมยางพาราแบบครบวงจรตามหลักการ ห่วงโซ่มูลค่า (Value Chain) โดยเฉพาะการผลิตผลิตภัณฑ์ ขั้นสุดท้ายขึ้นภายในภาคให้มากขึ้น เช่น ผลิตภัณฑ์ยางล้อ เพอร์นิเจอร์จากไมยาง เป็นต้น

๓) เพิ่มประสิทธิภาพการบริหารจัดการพืชยุทธศาสตร์การส่งออกเพื่อในกลุ่ม จังหวัดชายแดนภาคใต้เป็นฐานการผลิตยางพาราของประเทศ โดยการพัฒนาจังหวัดสงขลาซึ่งมีความ พร้อมด้านสถาบันวิชาการและ พื้นที่รองรับอุตสาหกรรม ให้เป็น Rubber City ที่มีสถาบันเฉพาะ ทางด้านการพัฒนาฐานข้อมูล งานศึกษา /วิจัยการผลิตและผลิตภัณฑ์ยาง /ไมยาง การพัฒนาเทคโนโลยี ยางเพื่อเป็นศูนย์กลางในการแลกเปลี่ยน เรียนรู้เรื่องยางกับสถาบันวิจัยต่างๆ ทั้งภายในและ ต่างประเทศ และเป็นศูนย์กลางในการจัด Road Show , Exhibition , Trade Show ระดับนานาชาติเพื่อนำมาซึ่งการเพิ่มมูลค่าการผลิตยางภายในประเทศและโดยเฉพาะในภาคใต้ ๕-๑๕

(๑.๒) ปาลมน้ำมัน

๑) เร่งขยายพื้นที่ปลูกปาลมน้ำมันในพื้นที่ที่เหมาะสมให้เต็มตามศักยภาพ โดยเฉพาะพื้นที่ที่ร้างและพื้นที่พรุ ในกลุ่มจังหวัดชายแดนภาคใต้ที่มีข้อจำกัดต่อการปลูกชนิดอื่น

๒) ส่งเสริมการแปรรูปเพื่อเพิ่มมูลค่าผลผลิตปาล์มแบบครบวงจรโดยเฉพาะการผลิต Bio-diesel และผลิตภัณฑ์ที่เกี่ยวข้องอื่นๆ ทั้งระดับ SMEs และอุตสาหกรรมโรงงานเพื่อให้เกิด มูลค่าการผลิตขึ้นในภาคใต้ให้มากที่สุด

๓) เพิ่มประสิทธิภาพการบริหารจัดการพืชยุทธศาสตร์พลังงานทดแทนเพื่อให้ ภาคใต้เป็นศูนย์กลางการผลิต Bio-diesel ของประเทศ โดยการพัฒนาให้จังหวัดสุราษฎร์ธานีที่มีความ พร้อมในการเชื่อมโยงการคมนาคมขนส่งกับพื้นที่ผลิตปาล์มในจังหวัดอื่นๆ และมีแหล่งน้ำที่เพียงพอเป็น “Oil Palm City” ที่เป็นฐานอุตสาหกรรมแปรรูปโดยเฉพาะการผลิต Bio-diesel ของภาค รวมทั้งการเป็น ศูนย์รวมข้อมูล การศึกษา /วิจัยด้านสายพันธุ์การเพาะปลูก การแปรรูปและผลิตภัณฑ์จากปาล์ม และ กระบี่เป็นแหล่งปลูกปาล์มและอุตสาหกรรมแปรรูปปาล์มน้ำมันขั้นต้น ทั้งนี้เพื่อรักษาสภาพแวดล้อมของ จ.กระบี่ ให้เอื้อต่อศักยภาพความโดดเด่นด้านการท่องเที่ยว

(๑.๓) การประมง

๑) พัฒนาการเพาะเลี้ยงสัตว์น้ำชายฝั่งในพื้นที่จังหวัด สุราษฎร์ธานี นครศรีธรรมราช สงขลา ปัตตานีให้มีมาตรฐานฟาร์มตามระบบการตรวจสอบย้อนกลับ (GAP) เพื่อ รักษาตลาดจำหน่ายที่มีอยู่เดิมควบคู่ไปกับการเร่งขยาย

ตลาดจากข้อตกลงการค้า FTA กับประเทศคู่ค้า เช่น ญี่ปุ่น ฯลฯ เพื่อให้มีตลาดเพียงพอต่อการรองรับผลผลิตรวมทั้งการพัฒนาเป็นวัตถุดิบเพื่อเชื่อมโยง กับอุตสาหกรรมแปรรูปอาหารทะเลที่มีฐานการผลิตหลักอยู่ในจังหวัดสงขลาและปัตตานี

๒) จัดสร้างแหล่งอาศัยสัตว์น้ำควบคู่ไปกับการฟื้นฟูทรัพยากรชายฝั่งทะเลที่เป็น แหล่งอาศัยสัตว์น้ำวัยอ่อน โดยเฉพาะป่าชายเลน /ทะเลสาบสงขลา /อ่าวปัตตานีและการบังคับใช้ กฎหมายอย่างจริงจังทั้งในเรื่องของการกำหนดเขตห้ามทำประมงอวนรุนอวนลากและเขตห้ามจับสัตว์น้ำ ในบางฤดูกาล เป็นต้น

๓) ส่งเสริมการทำประมงนอกลานน้ำไทยด้วยการสนับสนุนให้ผู้ประกอบการ ประมงไทยได้รับสัมปทานการทำประมงในน่านน้ำของประเทศเพื่อนบ้าน รวมทั้งการสนับสนุนให้มือใหม่ ก่อเรือประมงทะเลเล็กเพื่อจับสัตว์น้ำในน่านน้ำสากล เพื่อผลิตวัตถุดิบสัตว์น้ำป้อนสู่อุตสาหกรรมแปรรูป ผลผลิตการประมง (๑.๔) ผลไม้ ๑) ส่งเสริมการพัฒนาสวนผลไม้เพื่อควบคุมคุณภาพตามระบบ GAP ในชนิดผลไม้ ที่มีศักยภาพและโอกาสการส่งออกจากการทำข้อตกลง FTA เช่น จีน ญี่ปุ่น โดยเฉพาะ มังคุด ทุเรียน ใน จังหวัดชุมพร สุราษฎร์ธานีนครศรีธรรมราช ยะลา ควบคู่ไปกับการพัฒนาระบบตลาดเพื่อการรวบรวม และกระจายผลผลิตและการพัฒนาการแปรรูปเพื่อเพิ่มมูลค่าผลผลิต

ยุทธศาสตร์การพัฒนากลุ่มจังหวัดภาคใต้ฝั่งอันดามัน

กลุ่มจังหวัดภาคใต้ฝั่งอันดามัน ประกอบด้วย ๕ จังหวัด

ตั้งอยู่ชายฝั่งทะเลอันดามัน ด้านมหาสมุทร อินเดีย คือ ระนอง พังงา ภูเก็ต กระบี่ ตรัง สตูล

มีศักยภาพโดดเด่นในการเป็นแหล่งท่องเที่ยวทางทะเลระดับ นานาชาติ มีจุดขายทางการท่องเที่ยวที่สำคัญของประเทศ คือ หาดทราย ชายทะเล หมู่เกาะ และการท่องเที่ยวเชิง นิเวศน์ เช่น ดำน้ำ ปีนผา อีกทั้งเป็นแหล่งท่องเที่ยวที่มีชื่อเสียงระดับโลก มีมนต์เสน่ห์ของความเป็น “Andaman Paradise หรือ มรกตเมืองใต้” โดยจังหวัดภูเก็ตเป็นศูนย์กลางที่เปรียบเสมือน “ไข่มุกอันดามัน” และมีแหล่ง ท่องเที่ยวอื่นๆ ที่มีชื่อเสียงระดับนานาชาติ เช่น เกาะพีพี หมู่เกาะสิมิลัน หมู่เกาะสุรินทร์ เป็นต้น อีกทั้งยังมีแหล่ง ท่องเที่ยวอื่นๆ ที่มีศักยภาพในการพัฒนาเพื่อเพิ่มความหลากหลายของการท่องเที่ยว ได้แก่ แหล่งนิเวศน์ป่าชายเลน และนิเวศน์ธรรมชาติป่าเขาในจังหวัดพังงา-กระบี่-ตรัง และแหล่งน้ำแร่ธรรมชาติในจังหวัดระนองที่เป็นการท่องเที่ยวเชิง สุขภาพและสปา มีบริการพื้นฐานสนับสนุนการพัฒนาพื้นที่เป็นแหล่งท่องเที่ยวทางทะเลชั้นนำของโลก (World Class) ที่สำคัญ คือ สนามบินนานาชาติ ๒ แห่ง ที่กระบี่และภูเก็ต มีท่าเทียบเรือระหว่างประเทศและท่าจอดเรือยอร์ชที่มีความสะดวกและทันสมัยที่ภูเก็ต มีสถาบันการศึกษาที่มีหลักสูตรการ พัฒนาการท่องเที่ยวเป็นการเฉพาะ นอกเหนือจากการยกระดับขีดความสามารถของการท่องเที่ยวเชิงรุกรูปแบบเดิมนั้น ทิศทางการพัฒนา อุตสาหกรรม หรือภาคธุรกิจดังกล่าวจะให้ความสำคัญกับการพัฒนาอย่างยั่งยืน กล่าวคือ การสร้างสมดุลย์ระหว่าง การสร้างรายได้ให้แก่ท้องถิ่น พร้อมรักษาความสวยงาม และความอุดมสมบูรณ์ของทรัพยากรธรรมชาติต่างๆ ไว้ใน เวลาเดียวกัน ดังนั้น การพัฒนากลุ่มจังหวัดภาคใต้ฝั่งอันดามันจึงต้องบูรณาการทุกภาคส่วน ทั้งหน่วยงาน ภาครัฐ ภาคเอกชน และความต้องการของประชาสังคม ท้องถิ่น และชุมชนเข้าอย่างเป็นเอกภาพเพื่อประโยชน์สูงสุดในพื้นที่ โดย พุ่งเป้าสู่การเป็นศูนย์กลางการท่องเที่ยวทางทะเลระดับโลก บนพื้นฐานของการใช้ทรัพยากรธรรมชาติอย่าง ยั่งยืน และ ส่งเสริมพืชเศรษฐกิจท้องถิ่นและชุมชน บทบาทการพัฒนา

๑. เป็นฐานการท่องเที่ยวทางทะเลชั้นนำระดับโลก กลุ่มจังหวัดภาคใต้ฝั่งอันดามัน มีทรัพยากรการท่องเที่ยวทางทะเลที่มีชื่อเสียงระดับโลก โดยเฉพาะภูเก็ต เกาะลันตา เกาะพีพี และเกาะลิดง์ จึงต้องรักษาความมีชื่อเสียง และเพิ่มมนต์เสน่ห์ด้วยการเพิ่ม กิจกรรมการท่องเที่ยวรูปแบบใหม่ๆ เช่น MICE และ Marina ที่ภูเก็ต โดยคงไว้ซึ่งอัตลักษณ์อันดามัน และรักษา สิ่งแวดล้อมเพื่อเสริมบทบาทสู่การเป็นเมืองท่องเที่ยวชั้นนำของโลก ประกอบกับให้ความสำคัญกับนักท่องเที่ยวมี แนวโน้มสนใจการท่องเที่ยวในความสนใจพิเศษ (Special Interest Tourism) เช่น การท่องเที่ยวเชิงสุขภาพ (Health Tourism) การท่องเที่ยวเชิงผจญภัย (Adventure Tourism) การท่องเที่ยวเชิงศาสนา (Spiritual Tourism) การ ท่องเที่ยวเพื่อการประชุมและนิทรรศการ (MICE) เป็นต้น รูปแบบการท่องเที่ยวดังกล่าวมีแนวโน้มขยายตัวเนื่องจาก นักท่องเที่ยวมีแนวโน้มต้องการที่จะเรียนรู้และได้รับประสบการณ์ที่แตกต่างในการท่องเที่ยวแต่ละครั้ง

ต้องการสัมผัส ธรรมชาติที่บริสุทธิ์ กิจกรรมที่เป็นมิตรกับสิ่งแวดล้อม เลือกพักแรมในโรงแรมที่มีเอกลักษณ์ ซึ่งประเทศไทยมีความพร้อมของทรัพยากรพื้นฐานสำหรับการท่องเที่ยวในความสนใจพิเศษ

๒. เป็นฐานการผลิตยางพาราและปาล์มน้ำมันครบวงจร กลุ่มจังหวัดภาคใต้ฝั่งอันดามัน มีผลผลิตยางพาราและผลผลิตปาล์มน้ำมันในสัดส่วนที่สูง จึงควร พัฒนาแบบครบวงจรเพื่อเป็นศูนย์กลางการผลิตปาล์มน้ำมันของประเทศ

๓. เป็นฐานการผลิตอาหารทะเลแปรรูป กลุ่มจังหวัดภาคใต้ฝั่งอันดามัน มีความได้เปรียบด้านทรัพยากรและทักษะอาชีพด้านการ ประมงและการเพาะเลี้ยงสัตว์น้ำ ประกอบกับผู้ผลิตอาหารทะเลแปรรูปมีศักยภาพและได้รับการยอมรับจากประเทศผู้นำเข้าสินค้าอาหารทะเล ๔. กรอบยุทธศาสตร์การพัฒนากลุ่มจังหวัดภาคใต้ฝั่งอันดามัน กรอบในการดำเนินงานพัฒนากลุ่มจังหวัดภาคใต้ฝั่งอันดามันเพื่อสนับสนุนเป้าหมาย “การ เป็นศูนย์กลางการท่องเที่ยวทางทะเลระดับโลก บนพื้นฐานของการใช้ทรัพยากรธรรมชาติภาคการเกษตรและความ เข้มแข็งของชุมชน” ในครั้งนี้นั้น สามารถสรุปภาพรวมได้ตามแผนภาพด้านล่างนี้ แตกต่างจากกรอบในการดำเนินงานสร้างความเข้มแข็งให้แก่กลุ่มจังหวัดภาคใต้ฝั่งอันดามัน ในรูปแบบโครงสร้าง สถาปัตยกรรมในปีที่ผ่านมา การทบทวนแผนพัฒนากลุ่มจังหวัดภาคใต้ฝั่งอันดามันในครั้งนี้พบว่าเมื่อโครงสร้าง สถาปัตยกรรมอันเป็นรากฐานของการเปลี่ยนแปลงทิศทางการพัฒนาในระยะเวลาที่ผ่านมา มีเสถียรภาพเพียงพอต่อ การต่อยอดเพื่อสร้างมูลค่าให้แก่ผลิตภัณฑ์ทางการท่องเที่ยวของกลุ่มจังหวัดแล้วนั้น ปีงบประมาณ พ.ศ. ๒๕๕๖ จึง เป็นระยะเวลาที่เหมาะสมต่อการสร้างสมดุลให้แก่ภาคธุรกิจที่เกี่ยวข้อง ทั้งภาคการเกษตร (การเพาะปลูก การป่าไม้ และการประมง) ภาคอุตสาหกรรม รวมถึงภาคการค้าในพื้นที่เพื่อป้องกันปัญหาการกระจุกตัวของงบประมาณ และ ส่งเสริมให้กลุ่มจังหวัดภาคใต้ฝั่งอันดามันเติบโตเป็นผู้นำทางการท่องเที่ยวของประเทศไทยได้อย่างมั่นคง การดำเนินการแก้ไขปัญหาและพัฒนากลุ่มจังหวัดภาคใต้ฝั่งอันดามันต้องดำเนินการควบคู่ไปพร้อมกัน โดยการกำหนด กรอบของยุทธศาสตร์ในการดำเนินการ ดังนี้

๑. การบริหารจัดการโครงสร้างและบริการพื้นฐานตลอดจนทรัพยากรธรรมชาติและสิ่งแวดล้อมให้เกิด การพัฒนาที่ยั่งยืน เพื่อพัฒนาการบริหารจัดการโครงสร้าง และบริการพื้นฐาน โดยมุ่งเน้นการแก้ไขจุดอ่อน หรือ ประเด็นอุปสรรคที่มีอยู่เดิมในพื้นที่กลุ่มจังหวัดภาคใต้ฝั่งอันดามัน ทั้งในส่วนของ การเชื่อมต่อบริบทคมนาคมขนส่ง ความพร้อมด้านสาธารณูปโภค และการส่งเสริมความปลอดภัยในชีวิตและทรัพย์สิน ตลอดจนมีให้ความสำคัญกับการ ดำเนินงานแก้ไขปัญหาความเสื่อมโทรมของทรัพยากรธรรมชาติและสิ่งแวดล้อม การขจัดมลพิษด้านต่างๆ และการ ส่งเสริมการบริหารจัดการโครงสร้างพื้นฐานโดยทั่วไป

๒. ยุทธศาสตร์พัฒนาสินค้าและบริการด้านการ ท่องเที่ยวที่สอดคล้องกับศักยภาพของ ภาคการเกษตร วิชาหกิจชุมชน ทรัพยากรธรรมชาติ วัฒนธรรม และสังคม เพื่อเป็นการยกระดับขีดความสามารถด้านสินค้า และบริการของกลุ่มจังหวัดภาคใต้ฝั่งอันดามันให้ สามารถดึงดูดนักท่องเที่ยวกลุ่มต่างๆ ทั้งชาวไทยและชาวต่างประเทศ โดยเน้นการพัฒนาคุณภาพสินค้าและบริการ เพื่อสร้างรายได้ ต่อยอดกับภาคธุรกิจการเกษตร การประมง เชื่อมโยงกับภาคบริการ พร้อมสนับสนุนการสร้าง กิจกรรมใหม่ๆ ที่จะมีส่วนช่วยขยายระยะเวลาการพำนักในสถานที่ต่างๆ ในกลุ่มจังหวัดฯ และรายได้ให้แก่ประชาชน ในท้องถิ่น

๓. ยุทธศาสตร์บริหารจัดการด้านการตลาดเชิงบูรณาการ เพื่อเป็นการพัฒนากลยุทธ์ทางการตลาด โดยอาศัยการเชื่อมโยงช่องทางการตลาดแบบครบวงจร เพื่อรักษารฐานนักท่องเที่ยวเดิม และเพื่อเจาะกลุ่มนักท่องเที่ยวคุณภาพ

วิสัยทัศน์ (Vision) “เป็นศูนย์กลางการท่องเที่ยวทางทะเลระดับโลก บนพื้นฐานของการใช้ ทรัพยากรธรรมชาติภาคการเกษตรและความเข้มแข็งของชุมชน”

พันธกิจ (Mission)

๑. พัฒนาและฟื้นฟูแหล่งท่องเที่ยวรวมถึงมาตรฐานการให้บริการการท่องเที่ยวสู่มาตรฐานสากล
๒. พัฒนาโครงข่ายคมนาคมเพื่อสนับสนุนการท่องเที่ยวและภาคการเกษตรและเครือข่ายกับ ต่างประเทศ

๓. สร้างความเชื่อมั่นในความปลอดภัยในชีวิตและทรัพย์สิน
 ๔. สร้างเศรษฐกิจให้สมดุลเพื่อยกระดับความเป็นอยู่และมาตรฐานคุณภาพชีวิตของเกษตรกร ชุมชน และท้องถิ่น
 ๕. พัฒนา ดูแลและรักษาทรัพยากรธรรมชาติและสิ่งแวดล้อมสู่ความสมดุลของระบบนิเวศอย่างยั่งยืน
- เป้าประสงค์(Objectives)
๑. การบรรลุตำแหน่งทางยุทธศาสตร์ตามที่กำหนดไว้
 ๒. การเพิ่มขึ้นของจำนวนนักท่องเที่ยวและรายได้จากการท่องเที่ยว สินค้าทางการท่องเที่ยว และภาคการเกษตรของกลุ่มภาคใต้ฝั่งอันดามัน
 ๓. การเพิ่มคุณภาพด้านการจัดการท่องเที่ยว สินค้าและบริการของกลุ่มจังหวัดภาคใต้ฝั่งอันดามัน
 ๔. การสร้างมูลค่าเพิ่มของแหล่งท่องเที่ยว สินค้าและบริการที่มีศักยภาพ
 ๕. การพัฒนาการท่องเที่ยวอย่างมีคุณภาพอย่างยั่งยืน คงสภาพแวดล้อมทางธรรมชาติและสังคมที่ดี โดยการมีส่วนร่วมของชุมชน

ประเด็นยุทธศาสตร์

ยุทธศาสตร์ที่ ๑ : ยุทธศาสตร์การบริหารจัดการโครงสร้างและบริการพื้นฐาน ตลอดจนทรัพยากรธรรมชาติและสิ่งแวดล้อมให้เกิดการพัฒนาที่ยั่งยืน

กลยุทธ์

- ๑.๑ แก้ไข ปรับปรุงและพัฒนาโครงสร้างพื้นฐานและทรัพยากรธรรมชาติ
 - (๑) สนับสนุนการพัฒนาของกลุ่มจังหวัดภาคใต้ฝั่งอันดามันให้มีปัจจัยพื้นฐานและสังคมที่สงบสุข
 - (๒) เร่งสร้างระบบเฝ้าระวัง จัดการวิกฤติ และบริหารความเสี่ยงแหล่งท่องเที่ยวของกลุ่มจังหวัด ภาคใต้ฝั่งอันดามัน เช่น ความขัดแย้ง ภัยธรรมชาติ การรุกล้ำที่ดิน และโรคระบาด
 - (๓) เร่งพัฒนาความเชื่อมโยงด้านระบบการคมนาคมขนส่งสำหรับการท่องเที่ยว
 - (๔) เร่งสร้างความเชื่อมโยงเส้นทางท่องเที่ยวของแหล่งท่องเที่ยวภายในกลุ่มจังหวัด ภาคใต้ฝั่งอันดามัน
 - (๕) เร่งสร้างการตระหนักรู้และความรับผิดชอบต่อทรัพยากรธรรมชาติและสิ่งแวดล้อม โดยเฉพาะในกลุ่มผู้ประกอบการด้านการท่องเที่ยวและชุมชน
 - (๖) สนับสนุนและพัฒนากาใช้พลังงานที่เป็นมิตรต่อสิ่งแวดล้อม โดยเฉพาะจากพืช พลังงาน(ปาล์มน้ำมัน) ซึ่งเป็นพืชเศรษฐกิจของกลุ่ม
- ๑.๒ พัฒนาระบบบริหารจัดการการท่องเที่ยว
 - (๑) พัฒนามาตรฐานด้านการท่องเที่ยวอันดามันโดยเฉพาะด้านการท่องเที่ยวเชิงนิเวศ
 - (๒) เร่งสร้างมาตรการการควบคุมจำนวนนักท่องเที่ยวในแหล่งท่องเที่ยวให้ได้มาตรฐาน ตามความสามารถทางการรองรับของแหล่งท่องเที่ยว เช่น การจัดการด้านสิ่งแวดล้อม และการจัดการพื้นที่ตาม วัตถุประสงค์ (Tourism Zoning)
 - (๓) เร่งพัฒนาศักยภาพองค์กรปกครองส่วนท้องถิ่นให้สามารถวางแผนการจัดการ อุตสาหกรรมท่องเที่ยวและเศรษฐกิจที่วางอยู่บนฐานทรัพยากรและภูมิปัญญาอันดามัน
 - (๔) เร่งพัฒนาคุณภาพบุคลากรให้มีมาตรฐานภายใต้ความร่วมมือของสถาบันการศึกษาในพื้นที่เพื่อตอบสนองต่อการเจริญเติบโตของอุตสาหกรรมท่องเที่ยวและเศรษฐกิจในกลุ่มจังหวัดภาคใต้ฝั่งอันดามัน โดยเฉพาะด้านการท่องเที่ยวเชิงนิเวศ

(๕) พัฒนาศักยภาพสำนักบริหารยุทธศาสตร์กลุ่มจังหวัดภาคใต้ฝั่งอันดามันให้ปฏิบัติงาน อย่างมีประสิทธิภาพ และประสิทธิผลมากขึ้น

ยุทธศาสตร์ที่ ๒ : ยุทธศาสตร์การพัฒนาสินค้าและบริการด้านการท่องเที่ยวที่สอดคล้องกับ ศักยภาพ ของ ภาค การเกษตร วิสาหกิจชุมชน ทรัพยากรธรรมชาติ วัฒนธรรม และสังคม

กลยุทธ์

๒.๑ พัฒนาสถานที่และแหล่งท่องเที่ยว

(๑) พัฒนาแหล่งท่องเที่ยวโดยเชื่อมโยงประวัติศาสตร์ วัฒนธรรม ธรรมชาติและเกษตร

๒.๒ พัฒนาสินค้า/กิจกรรม เพื่อส่งเสริมการท่องเที่ยว

(๑) จัดกิจกรรมการท่องเที่ยว โดยคำนึงถึงสิ่งแวดล้อมและเชื่อมโยงกับศักยภาพภาค เกษตรกรรมที่เป็นอีกหนึ่ง สาขาทางเศรษฐกิจที่สำคัญของกลุ่มจังหวัด

(๒) พัฒนาสินค้า บริการ และของที่ระลึกที่สะท้อนความเป็นอันดามันให้ตรงกับความต้องการของนักท่องเที่ยว

(๓) ส่งเสริมและสนับสนุนมาตรฐานคุณภาพอาหารเพื่อตอบสนองต่ออุตสาหกรรม การท่องเที่ยวของกลุ่มจังหวัด ภาคใต้ฝั่งอันดามัน

๒.๓ ส่งเสริมและพัฒนาธุรกิจบริการด้านการท่องเที่ยว

(๑) เร่งสร้างเครือข่ายและโอกาสทางธุรกิจในกลุ่มอันดามัน เพื่อสนับสนุนการค้าและการ ลงทุนด้านการ ท่องเที่ยว

ยุทธศาสตร์ที่ ๓ : การบริหารจัดการด้านการตลาดเชิงบูรณาการ

กลยุทธ์

๓.๑ การตลาดเพื่อรักษารฐานนักท่องเที่ยวเดิม

(๑) สนับสนุนการสร้างกลยุทธ์ทางการตลาดเชิงบูรณาการเพื่อรักษารฐานนักท่องเที่ยวเดิม

(๒) สนับสนุนการประชาสัมพันธ์การท่องเที่ยวของกลุ่มจังหวัดภาคใต้ฝั่งอันดามันให้มี ประสิทธิภาพ มากยิ่งขึ้นเพื่อดึงดูดนักท่องเที่ยวทั้งชาวไทยและชาวต่างชาติ

๓.๒ การตลาดเพื่อเจาะกลุ่มนักท่องเที่ยวคุณภาพ

(๑) พัฒนากลยุทธ์ทางการตลาดเชิงบูรณาการที่สามารถเจาะกลุ่มนักท่องเที่ยวคุณภาพ โดยเฉพาะใน กลุ่มประเทศใหม่ (Emerging Market)

วัตถุประสงค์ (Objectives)

๑. สร้างการเติบโตทางเศรษฐกิจ โดยเพิ่มขีดความสามารถการแข่งขันด้านการท่องเที่ยวและเพิ่มมูลค่าภาค เกษตร
๒. สร้างความมั่นคงในอาชีพและรายได้ โดยเสริมสร้างศักยภาพของบุคคลากร และความเข้มแข็งของชุมชน
๓. เพื่ออนุรักษ์ ฟื้นฟู ทรัพยากรธรรมชาติและสิ่งแวดล้อมให้สมดุลอย่างยั่งยืน

ตัวชี้วัดและค่าเป้าหมาย (KPI)

ตัวชี้วัด	เป้าหมายปี ๒๕๕๘-๒๕๖๑ (ร้อยละ)			
	๒๕๕๘	๒๕๕๙	๒๕๖๐	๒๕๖๑
● อัตราการขยายตัวผลิตภัณฑ์มวลรวม	๔	๔	๔	๔
● อัตราการเพิ่มขึ้นของรายได้จากการท่องเที่ยว	๗	๗	๗	๗
● อัตราการเพิ่มขึ้นผลิตภัณฑ์มวลรวมภาคเกษตร	๓	๓	๓	๓
● การเพิ่มขึ้นของพื้นที่ป่าไม้				

๓. การพัฒนาตามยุทธศาสตร์การพัฒนาจังหวัดตรัง

วิสัยทัศน์

“ตรังเมืองแห่งความสุข”

เป้าประสงค์รวม

๑. เมืองเกษตรยั่งยืน และแหล่งท่องเที่ยวเชิงอนุรักษ์แห่งอันดามัน
๒. เป็นสังคมดีและมีการศึกษาเรียนรู้อย่างมีคุณภาพ
๓. ฐานทรัพยากรธรรมชาติที่สมบูรณ์และสิ่งแวดล้อมดี
๔. ประชาชนมีขีดความสามารถ พร้อมก้าวสู่ประชาคมอาเซียน

พันธกิจของจังหวัดตรัง

๑. มุ่งสร้างศักยภาพทางเศรษฐกิจ (ด้านเกษตรกรรม อุตสาหกรรม และการท่องเที่ยว) ให้มีความมั่นคง
๒. พัฒนาสังคม การศึกษา และคุณภาพชีวิตของประชาชน
๓. บริหารจัดการทรัพยากรธรรมชาติให้ยั่งยืนและสร้างสิ่งแวดล้อมที่ดี
๔. บริหารจัดการภาครัฐตามหลักการบริหารกิจการบ้านเมืองที่ดี

ประเด็นยุทธศาสตร์การพัฒนาจังหวัดตรัง

๑. การสร้างฐานเศรษฐกิจของจังหวัด (ด้านการเกษตร อุตสาหกรรม และการท่องเที่ยว) มีมั่นคงและมีเสถียรภาพ
๒. การเสริมสร้างความมั่นคงทางสังคม พัฒนาคุณภาพชีวิตและการศึกษาเรียนรู้อย่างมีคุณภาพ
๓. การบริหารจัดการฐานทรัพยากรให้ยั่งยืนและสร้างสิ่งแวดล้อมที่ดี
๔. การเสริมสร้างความเป็นเลิศในการบริหารจัดการ

๑.๔ ยุทธศาสตร์การพัฒนาท้องถิ่นขององค์กรปกครองส่วนท้องถิ่นในเขตจังหวัดตรัง

วิสัยทัศน์การพัฒนาขององค์กรปกครองส่วนท้องถิ่นในเขตจังหวัดตรัง(พ.ศ.๒๕๕๘-๒๕๖๐)

“เป็นองค์กรหลักในการประสานพัฒนาท้องถิ่นและชุมชน มุ่งเน้นการมีส่วนร่วมเชิงคุณภาพ สืบสานภูมิปัญญาสู่การพัฒนาสังคมเป็นสุขอย่างยั่งยืน”

ยุทธศาสตร์การพัฒนาขององค์กรปกครองส่วนท้องถิ่นในเขตจังหวัดตรัง (พ.ศ.๒๕๕๘-๒๕๖๐)

๑. ยุทธศาสตร์การพัฒนาด้านโครงสร้างพื้นฐานควบคู่การท่องเที่ยวเชิงอนุรักษ์
๒. ยุทธศาสตร์การพัฒนาด้านคุณภาพชีวิตและส่งเสริมการศึกษาเรียนรู้แบบองค์รวม
๓. ยุทธศาสตร์การพัฒนาและส่งเสริมการมีส่วนร่วมของประชาชน
๔. ยุทธศาสตร์การพัฒนาด้านการอนุรักษ์พลังงานและการจัดการทรัพยากรธรรมชาติและสิ่งแวดล้อมอย่างยั่งยืน
๕. ยุทธศาสตร์การพัฒนาการอนุรักษ์และส่งเสริมประเพณี วัฒนธรรม และภูมิปัญญาท้องถิ่น
๖. ยุทธศาสตร์การพัฒนาด้านการอยู่ดีมีสุขขององค์กรปกครองส่วนท้องถิ่น

๒. ยุทธศาสตร์ขององค์กรปกครองส่วนท้องถิ่น

๒.๑ วิสัยทัศน์ (vision) พันธกิจ (mission) การพัฒนาท้องถิ่น

วิสัยทัศน์การพัฒนาท้องถิ่น

“ พัฒนาโครงสร้างพื้นฐาน มุ่งเน้นการศึกษา พัฒนาคุณภาพชีวิต คิดอย่างมีส่วนร่วม ”

พันธกิจการพัฒนาท้องถิ่น

๑. จัดให้มีการก่อสร้างบำรุงรักษา ถนน สะพาน ระบบประปา ระบบไฟฟ้า หรือสาธารณประโยชน์อย่างทั่วถึง
๒. ส่งเสริมพัฒนาการศึกษา การกีฬา ศาสนา วัฒนธรรมประเพณีภูมิปัญญาท้องถิ่น
๓. ส่งเสริมอาชีพเพื่อเพิ่มรายได้ให้กับประชาชนในพื้นที่
๔. ส่งเสริมการให้ประชาชนมีสุขภาพอนามัยแข็งแรง และมีความปลอดภัยในชีวิตและทรัพย์สิน
๕. ส่งเสริมสนับสนุนอนุรักษ์ทรัพยากรธรรมชาติและสิ่งแวดล้อมอย่างยั่งยืน
๖. ส่งเสริมสนับสนุนการมีส่วนร่วมของประชาชนและบริหารจัดการที่ดี

๒.๒. ยุทธศาสตร์

ยุทธศาสตร์ที่ ๑ การพัฒนาด้านโครงสร้างพื้นฐาน

แนวทางการพัฒนา

- ๑.๑ พัฒนาการก่อสร้าง ปรับปรุง บำรุงรักษา ถนน สะพาน ท่าเทียบเรือ ไฟฟ้า โทรศัพท์
- ๑.๒ พัฒนาและ จัดหาแหล่งน้ำเพื่ออุปโภค บริโภค
- ๑.๓ พัฒนาระบบจราจร
- ๑.๔ พัฒนางานวางผังเมือง

ยุทธศาสตร์ที่ ๒ การพัฒนาด้านการศึกษา ศาสนา ศิลปวัฒนธรรม

แนวทางการพัฒนา

- ๒.๑ ส่งเสริมสนับสนุนการศึกษาของประชาชนทุกระดับ
- ๒.๒ เพิ่มช่องทางในการรับรู้ข่าวสารให้แก่ประชาชน
- ๒.๓ ส่งเสริมศาสนา วัฒนธรรมและภูมิปัญญาท้องถิ่น

ยุทธศาสตร์ที่ ๓ การพัฒนาด้านคุณภาพชีวิตและสังคม

แนวทางการพัฒนา

- ๓.๑ ส่งเสริมการจัดสวัสดิการและนันทนาการ
- ๓.๒ เพิ่มช่องทางการรับรู้ข่าวสารให้แก่ประชาชน
- ๓.๓ การรักษาความปลอดภัยในชีวิตและทรัพย์สินของประชาชน

ยุทธศาสตร์ที่ ๔ การพัฒนาด้านเศรษฐกิจ

แนวทางการพัฒนา

- ๔.๑ พัฒนาและส่งเสริมอาชีพให้กับประชาชน

ยุทธศาสตร์ที่ ๕ การพัฒนาด้านการอนุรักษ์ทรัพยากรธรรมชาติและสิ่งแวดล้อมควบคู่การส่งเสริม การท่องเที่ยว

แนวทางการพัฒนา

- ๕.๑ การจัดการทรัพยากรธรรมชาติและสิ่งแวดล้อม

๕.๒ จัดระบบบำบัดน้ำเสีย

๕.๓ บำบัดและจัดการขยะ

๕.๔ ก่อสร้างปรับปรุงคมนาคมสู่แหล่งท่องเที่ยว

๕.๕ เพิ่มศักยภาพและพัฒนาแหล่งท่องเที่ยว

ยุทธศาสตร์ที่ ๖ การพัฒนาด้านการเมืองการบริหาร

แนวทางการพัฒนา

๖.๑ ส่งเสริมการมีส่วนร่วม

๖.๒ ส่งเสริมระบบป้องกันและบรรเทาสาธารณภัย

๖.๓ พัฒนาระบบบริหารจัดการ อดต.

๖.๔ พัฒนาศักยภาพบุคลากร

๒.๓ เป้าประสงค์

๑. พัฒนาระบบคมนาคม ระบบสาธารณูปโภค ประชาชนมีน้ำประปาใช้ทุกครัวเรือน ปรับปรุงแหล่งน้ำให้เพียงพอ
๒. สนับสนุนด้านการศึกษาการเรียนรู้ทุกระดับ การกีฬา อนุรักษ์และสืบสาน ศิลปวัฒนธรรมจารีตประเพณี และภูมิปัญญาท้องถิ่น
๓. ประชาชนมีคุณภาพชีวิตที่ดี มีความปลอดภัยในชีวิตและทรัพย์สิน รวมถึงสวัสดิการทางสังคมอย่างทั่วถึง
๔. สนับสนุนการฝึกอบรมอาชีพ พัฒนากลุ่มอาชีพเพื่อเพิ่มรายได้ให้กับประชาชน
๕. แหล่งท่องเที่ยวทางธรรมชาติได้รับการพัฒนาอย่างเหมาะสม ทรัพยากรธรรมชาติและสิ่งแวดล้อมได้รับการคุ้มครองดูแล และบำรุงรักษาสอดคล้องกับศักยภาพของพื้นที่
๖. ประชาชนมีส่วนร่วมในการบริหารเกิดความร่วมมือระหว่างประชาชน หน่วยงานภาครัฐ เพิ่มประสิทธิภาพการปฏิบัติงานให้สามารถบริการประชาชนได้อย่างรวดเร็ว โดยยึดหลักบริหารจัดการที่ดี

๒.๔ ตัวชี้วัด

๑. ตัวชี้วัดระดับเป้าประสงค์ จำนวนถนน และแหล่งน้ำที่ได้รับการพัฒนา

กลยุทธ์	แนวทางการพัฒนา	ตัวชี้วัด
๑.ยุทธศาสตร์การพัฒนา ด้านโครงสร้างพื้นฐาน	๑.๑ ก่อสร้าง ปรับปรุง บำรุงรักษา ถนน สะพาน ท่าเทียบเรือ ไฟฟ้า โทรศัพท์ ๑.๒ พัฒนาและจัดหาแหล่งน้ำเพื่อการอุปโภค บริโภค ๑.๓ พัฒนาระบบจราจร ๑.๔ พัฒนางานวางผังเมือง	-ประชาชนผู้ใช้เส้นทาง คมนาคม -จำนวนประชาชนที่ได้รับ ประโยชน์ -จำนวนป้ายที่ได้รับการติดตั้ง -จำนวนประชาชนที่ได้รับ ประโยชน์

หน่วยงานรับผิดชอบกองช่าง

ความเชื่อมโยง ยุทธศาสตร์การพัฒนาของจังหวัดตรัง

ยุทธศาสตร์ที่ ๑ การพัฒนาด้านโครงสร้างพื้นฐานควบคู่การท่องเที่ยวเชิงอนุรักษ์

๒. ตัวชี้วัดระดับเป้าประสงค์ จำนวนประชาชนเข้าร่วมกิจกรรม

กลยุทธ์	แนวทางการพัฒนา	ตัวชี้วัด
๒. ยุทธศาสตร์การพัฒนา ด้านการศึกษา ศาสนา ศิลปวัฒนธรรม	๒.๑ ส่งเสริมการศึกษาของประชาชนทุกระดับ ๒.๒ เพิ่มช่องทางในการรับรู้ข่าวสารให้แก่ ประชาชน ๒.๓ ส่งเสริมศาสนา ศิลปวัฒนธรรมและประเพณี ภูมิปัญญาท้องถิ่น	-จำนวนประชาชนที่ได้เข้าร่วม กิจกรรม -จำนวนประชาชนที่รับรู้ ข่าวสาร -จำนวนผู้ที่ให้ความสนใจ

หน่วยงานรับผิดชอบสำนักงานปลัด อบต.

ความเชื่อมโยง ยุทธศาสตร์การพัฒนาของจังหวัดตรัง

ยุทธศาสตร์ที่ ๒ การพัฒนาด้านคุณภาพชีวิตและส่งเสริมการเรียนรู้แบบองค์รวม

ยุทธศาสตร์ที่ ๕ การพัฒนาด้านอนุรักษ์และส่งเสริมประเพณี วัฒนธรรมและภูมิปัญญาท้องถิ่น

๓. ตัวชี้วัดระดับเป้าประสงค์ จำนวนประชาชนที่ได้รับการบริการ

กลยุทธ์	แนวทางการพัฒนา	ตัวชี้วัด
๓.ยุทธศาสตร์การพัฒนา ด้านคุณภาพชีวิตและ สังคม	๓.๑ ส่งเสริมการจัดสวัสดิการและนันทนาการ ๓.๒ ส่งเสริมสุขภาพอนามัยของประชาชน ๓.๓ การรักษาความปลอดภัยในชีวิตและ ทรัพย์สินของประชาชน	-จำนวนประชาชนที่ได้รับการ ช่วยเหลือ -จำนวนประชาชนที่เข้าร่วม กิจกรรม -จำนวนผู้เข้าร่วมกิจกรรม แข่งขันกีฬา -ประชาชนได้รับการดูแล

หน่วยงานรับผิดชอบสำนักงานปลัด อบต.

ความเชื่อมโยง ยุทธศาสตร์การพัฒนาของจังหวัดตรัง

ยุทธศาสตร์ที่ ๒ การพัฒนาคุณภาพชีวิตและส่งเสริมการศึกษาเรียนรู้แบบองค์รวม

๔. ตัวชี้วัดระดับเป้าประสงค์ จำนวนประชาชนและกลุ่มที่ได้รับการฝึกอบรม

กลยุทธ์	แนวทางการพัฒนา	ตัวชี้วัด
๔.ยุทธศาสตร์การพัฒนา ด้านเศรษฐกิจ	๔.๑ พัฒนาและส่งเสริมอาชีพให้กับประชาชน	-จำนวนประชาชนที่ได้รับการ ฝึกอบรม

หน่วยงานรับผิดชอบสำนักงานปลัด อบต.

ความเชื่อมโยง ยุทธศาสตร์การพัฒนาของจังหวัดตรัง

ยุทธศาสตร์ที่ ๖ การพัฒนาด้านการอยู่ดีมีสุขของท้องถิ่น

๕. ตัวชี้วัดระดับเป้าประสงค์ แหล่งท่องเที่ยวได้รับการอนุรักษ์และดูแลรักษาตามศักยภาพของพื้นที่

กลยุทธ์	แนวทางการพัฒนา	ตัวชี้วัด
๕.ยุทธศาสตร์การพัฒนาด้าน การอนุรักษ์ ทรัพยากรธรรมชาติและ สิ่งแวดล้อมควบคู่การส่งเสริม การท่องเที่ยว	๕.๑ การจัดการทรัพยากรธรรมชาติและ สิ่งแวดล้อม ๕.๒ จัดระบบบำบัดน้ำเสีย ๕.๓ บำบัดและจัดการขยะ ๕.๔ ก่อสร้าง ปรับปรุงระบบคมนาคมสู่แหล่ง ท่องเที่ยว ๕.๕ เพิ่มศักยภาพการพัฒนาแหล่งท่องเที่ยว	-สถานที่ท่องเที่ยวตาม ธรรมชาติได้รับการดูแลและ อนุรักษ์ - -จำนวนขยะที่ลดลง -จำนวนเส้นทางคมนาคมสู่ แหล่งท่องเที่ยว -จำนวนแหล่งท่องเที่ยวที่ ได้รับการดูแล

หน่วยงานรับผิดชอบกองช่าง สำนักงานปลัด อบต.

ความเชื่อมโยง ยุทธศาสตร์การพัฒนาของจังหวัดตรัง

ยุทธศาสตร์ที่ ๔ การพัฒนาด้านการอนุรักษ์พลังงานและการจัดการทรัพยากรธรรมชาติและสิ่งแวดล้อมอย่าง
ยั่งยืน

๖. ตัวชี้วัดระดับเป้าประสงค์ จำนวนประชาชนที่เข้ามามีส่วนร่วมกับองค์กร

กลยุทธ์	แนวทางการพัฒนา	ตัวชี้วัด
๖.ยุทธศาสตร์การพัฒนาด้านการเมืองการบริหาร	๖.๑ ส่งเสริมการมีส่วนร่วมของประชาชน ๖.๒ ส่งเสริมระบบป้องกันและบรรเทาสาธารณภัย ๖.๓ พัฒนาระบบบริหารจัดการ อบต. ๖.๔ พัฒนาศักยภาพบุคลากร	-จำนวนประชาชนเข้ามามีส่วนร่วมกับกิจกรรมของทางองค์กร -จำนวน อปพร. ตำรวจบ้าน ที่ได้รับการฝึกอบรมเพิ่มเติม -จำนวนโครงการที่ได้มีการจัดทำเพื่อนำไปสู่การบริหารจัดการที่ดี -จำนวนบุคลากรที่ได้รับการพัฒนาศักยภาพ

หน่วยงานรับผิดชอบกองช่าง สำนักงานปลัด ส่วนการคลัง

ความเชื่อมโยง ยุทธศาสตร์การพัฒนาของจังหวัดตรัง

ยุทธศาสตร์ที่ ๒ การพัฒนาด้านคุณภาพชีวิตและส่งเสริมการเรียนรู้แบบองค์รวม
ยุทธศาสตร์ที่ ๓ การพัฒนาและส่งเสริมการมีส่วนร่วมของประชาชน

เป้าประสงค์เพื่อการพัฒนา

- พัฒนาระบบคมนาคม ระบบสาธารณูปโภค ประชาชนมีน้ำประปาใช้ทั่วครัวเรือน ปรับปรุงแหล่งน้ำให้เพียงพอต่อความต้องการของประชาชน
- สนับสนุนด้านการศึกษาและการเรียนรู้ทุกรูปแบบ การกีฬา อนุรักษ์และสืบสานศิลปวัฒนธรรมจารีตประเพณี และภูมิปัญญาท้องถิ่น
- ประชาชนมีคุณภาพชีวิตที่ดี มีความปลอดภัยในชีวิตและทรัพย์สิน รวมถึงได้รับสวัสดิการทางสังคมอย่างทั่วถึง
- สนับสนุนการฝึกอบรมอาชีพ พัฒนากลุ่มอาชีพเพื่อเพิ่มรายได้ให้กับประชาชน
- แหล่งท่องเที่ยวทางธรรมชาติได้รับการพัฒนาอย่างเหมาะสมทรัพยากรธรรมชาติและสิ่งแวดล้อมได้รับการคุ้มครอง ดูแล และบำรุงรักษาสอดคล้องกับศักยภาพของพื้นที่
- ประชาชนมีส่วนร่วมในการบริหาร เกิดความร่วมมือระหว่างประชาชน หน่วยงานภาครัฐ เพิ่มประสิทธิภาพการปฏิบัติงานให้สามารถบริการประชาชนได้อย่างรวดเร็ว โดยยึดหลักการบริหารจัดการที่ดี

๒.๕ ค่าเป้าหมาย

๑. เพื่อให้มีโครงสร้างพื้นฐานและสิ่งอำนวยความสะดวกรองรับการขนส่ง และคมนาคมในพื้นที่
๒. เพื่อผลิตสินค้าทางการเกษตรให้ได้มาตรฐาน และแปรรูปสินค้าเพื่อเพิ่มมูลค่า
๓. เพื่อเพิ่มรายได้จากการท่องเที่ยว
๔. เพื่อให้เกิดการมีส่วนร่วมของประชาชนในพื้นที่
๕. เพื่อเพิ่มศักยภาพเกษตรกร และเพิ่มอาชีพให้คนในชุมชน
๖. เพื่อให้มีบุคลากรที่มีศักยภาพรองรับการเปลี่ยนแปลง
๗. เพื่อพัฒนาให้ระบบการศึกษาที่ดีขึ้น

๒.๖ กลยุทธ์

๑. พัฒนาการก่อสร้าง ปรับปรุง บำรุงรักษา ถนน สะพาน ท่าเทียบเรือ ไฟฟ้า โทรศัพท์
๒. พัฒนาและ จัดหาแหล่งน้ำเพื่ออุปโภค บริโภค
๓. พัฒนาระบบจราจร
๔. พัฒนางานวางผังเมือง
๕. ส่งเสริมสนับสนุนการศึกษาของประชาชนทุกระดับ
๖. เพิ่มช่องทางในการรับรู้ข่าวสารให้แก่ประชาชน
๗. ส่งเสริมศาสนา วัฒนธรรมและภูมิปัญญาท้องถิ่น
๘. ส่งเสริมการจัดสวัสดิการและนันทนาการ
๙. เพิ่มช่องทางการรับรู้ข่าวสารให้แก่ประชาชน
๑๐. การรักษาความปลอดภัยในชีวิตและทรัพย์สินของประชาชน
๑๑. พัฒนาและส่งเสริมอาชีพให้กับประชาชน
๑๒. การจัดการทรัพยากรธรรมชาติและสิ่งแวดล้อม
๑๓. จัดระบบบำบัดน้ำเสีย
๑๔. บำบัดและจัดการขยะ
๑๕. ก่อสร้างปรับปรุงคมนาคมสู่แหล่งท่องเที่ยว
๑๖. เพิ่มศักยภาพและพัฒนาแหล่งท่องเที่ยว
๑๗. ส่งเสริมการมีส่วนร่วม
๑๘. ส่งเสริมระบบป้องกันและบรรเทาสาธารณภัย
๑๙. พัฒนาระบบบริหารจัดการ อบต.
๒๐. พัฒนาศักยภาพบุคลากร

๒.๗ จุดยืนทางยุทธศาสตร์ (positioning) ขององค์การบริหารส่วนตำบลสุโสะ

องค์การบริหารส่วนตำบลสุโสะได้กำหนดประเด็นยุทธศาสตร์การพัฒนามาจากปัญหาความต้องการที่จะพัฒนาตำบลสุโสะ โดยคำนึงถึงศักยภาพ ของตำบลสุโสะและงบประมาณที่มีอยู่

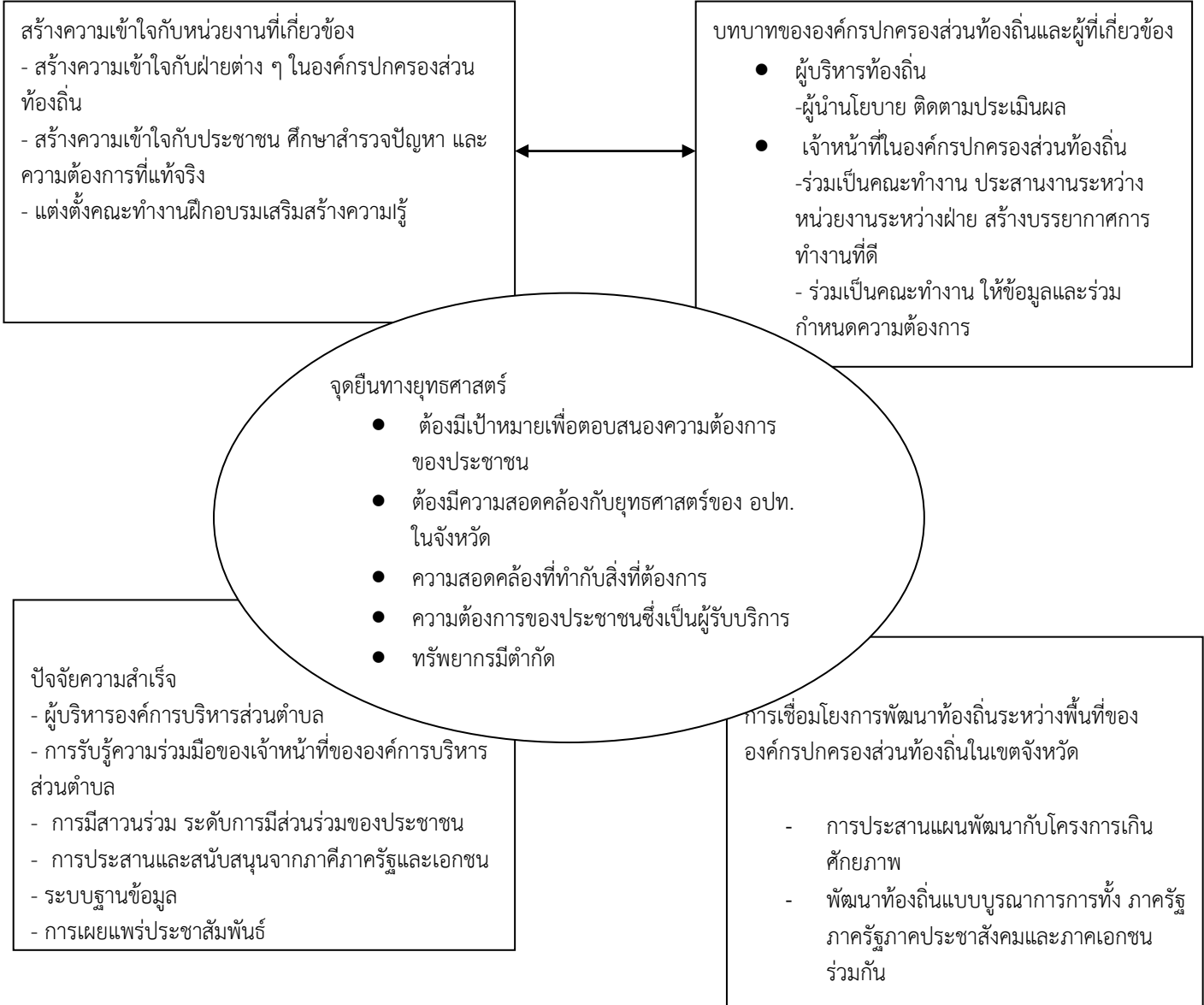

๒.๘ ความเชื่อมโยงของยุทธศาสตร์ในภาพรวม

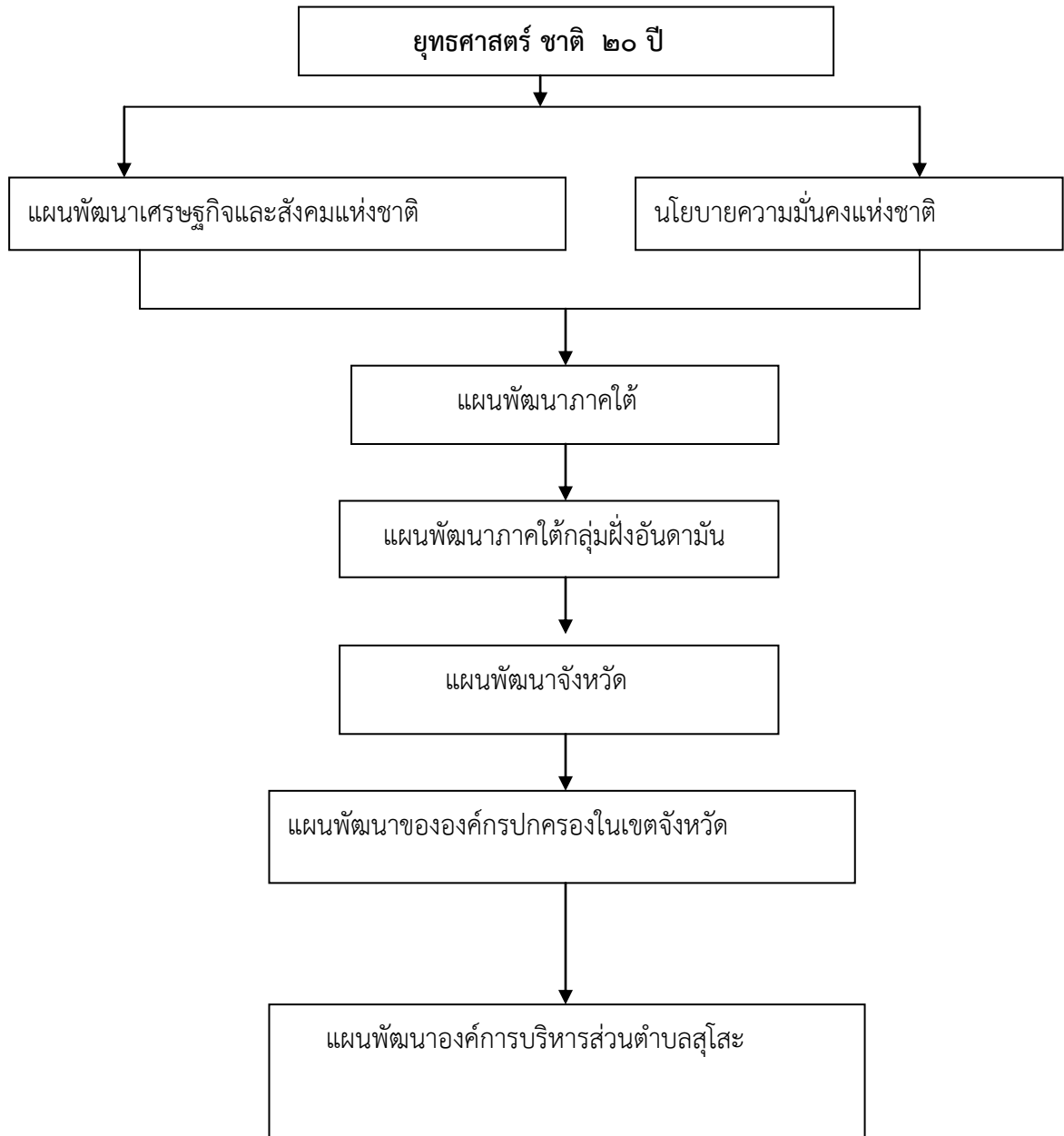

๓. การวิเคราะห์เพื่อพัฒนาท้องถิ่น

๓.๑ การวิเคราะห์กรอบการจัดทำยุทธศาสตร์ขององค์กรปกครองส่วนท้องถิ่น

การวิเคราะห์ศักยภาพ วิเคราะห์ Swot

การสรุปสถานการณ์พัฒนา (อาจเป็นการวิเคราะห์จุดแข็ง จุดอ่อน โอกาส และอุปสรรค)

การวิเคราะห์ศักยภาพเพื่อการประเมินสภาพการพัฒนาในปัจจุบัน และโอกาสในการพัฒนาในอนาคตขององค์กรบริหารส่วนตำบลเป็นการประเมินถึงโอกาสและภาวะคุกคามหรือข้อจำกัด อันเป็นสภาวะแวดล้อม ภายนอกที่มีผลต่อการพัฒนาท้องถิ่น รวมถึงจุดแข็งและจุดอ่อนของท้องถิ่น อันเป็นสภาวะแวดล้อม ภายในขององค์กรปกครองส่วนท้องถิ่น โดยเทคนิค SWOT Analysis

จุดแข็ง (Strength : S)

- ผู้บริหารมีความเป็นเอกภาพสามารถกำหนดนโยบายการบริหารจัดการเองภายใต้กฎหมาย
- มีรายได้/งบประมาณเป็นของตนเองและมีอิสระในการบริหารจัดการงบประมาณ
- มีพื้นที่เหมาะแก่การพัฒนาด้านอาชีพต่างๆ
- เป็นสังคมที่มีอาชีพเกษตรกรรม เกิดการเรียนรู้และแลกเปลี่ยนประสบการณ์ระหว่างกัน
- มีทรัพยากรธรรมชาติที่อุดมสมบูรณ์ตามวัฒนธรรมเอื้อโอกาสต่อการพัฒนาทั้งทางด้านเกษตร และการท่องเที่ยวเชิงอนุรักษ์และวัฒนธรรม

จุดอ่อน (Weak :W)

- การมีส่วนร่วมของประชาชนในการพัฒนายังน้อย
- งบประมาณมีจำนวนจำกัด
- การรวมกลุ่มของกลุ่มอาชีพและเกษตรกรไม่มีความเข้มแข็ง
- ประชาชนยังขาดความกระตือรือร้นในการแก้ไขปัญหาที่เป็นอยู่
- บุคลากร/อัตรากำลังในการปฏิบัติงานตามภารกิจอำนาจหน้าที่ยังไม่เพียงพอ

โอกาส (Opportunity : O)

- รัฐบาลส่งเสริมสนับสนุนการปกครองท้องถิ่น
- นโยบายของรัฐบาลในการส่งเสริมเศรษฐกิจระดับรากหญ้า
- นโยบายของผู้บริหารให้ความสำคัญกับความเป็นอยู่ของประชาชนในพื้นที่
- มีเทคโนโลยีสมัยใหม่ที่จะนำมาใช้ในการพัฒนามากขึ้น
- งบประมาณที่เพิ่มขึ้นสามารถเพิ่มและพัฒนากำลังคนให้มีจำนวนและคุณภาพเพิ่มขึ้นได้

อุปสรรค (Threat : T)

- ความล่าช้าและค่อนข้างจำกัดในการจัดสรรเงินอุดหนุนจากรัฐบาล
- รัฐบาลสนับสนุนงบประมาณ/บุคคลไม่เพียงพอต่อภารกิจที่ถ่ายโอน
- กฎหมาย ที่นำมาใช้บางอย่างไม่มีความสมบูรณ์และไม่สอดคล้องกับภารกิจถ่ายโอน
- นโยบายการกระจายอำนาจบางอย่างไม่ชัดเจน และยุ่งยากในทางปฏิบัติ

ส่วนที่ ๓

การนำแผนพัฒนาท้องถิ่นไปสู่การปฏิบัติ

๑. ยุทธศาสตร์การพัฒนาและแผนงาน

ที่	ยุทธศาสตร์	ด้าน	แผนงาน	หน่วยงาน รับผิดชอบหลัก	หน่วยงาน สนับสนุน
๑	ยุทธศาสตร์ด้านการพัฒนาการพัฒนา โครงสร้างพื้นฐาน	ด้านบริการชุมชน ด้านบริการทั่วไป	แผนงานเคหะและชุมชน แผนงานรักษาความสงบภายใน	กองช่าง	สำนักงาน ปลัด กองคลัง กองช่าง
๒	ยุทธศาสตร์ด้านการศึกษา ศาสนา ศิลปวัฒนธรรม	ด้านบริการชุมชน ด้านบริหารทั่วไป ด้านบริการชุมชน	แผนงานการศึกษา แผนงานบริหารงานทั่วไป แผนงานการศึกษา วัฒนธรรม และนันทนาการ	สำนักงานปลัด	กองคลัง
๓	ยุทธศาสตร์ด้านการพัฒนาคุณภาพชีวิต สังคม	ด้านบริการชุมชน ด้านบริหารทั่วไป ด้านการดำเนินงาน	แผนงานสังคมสงเคราะห์ แผนงานรักษาความสงบภายใน แผนงานสาธารณสุข แผนงานงบบกลาง	สำนักงานปลัด	สำนักปลัด กองคลัง
๔	ยุทธศาสตร์ด้านเศรษฐกิจ	ด้านการเศรษฐกิจ ด้านบริหารงานทั่วไป	แผนงานการเกษตร แผนงานสร้างความเข้มแข็ง ชุมชน	สำนักงานปลัด	กองคลัง
๕	ยุทธศาสตร์ด้านการอนุรักษ์ ทรัพยากรธรรมชาติ และสิ่งแวดล้อม ควบคู่การส่งเสริมการท่องเที่ยว	ด้านการบริการชุมชน	แผนงานเคหะและชุมชน แผนงานสาธารณสุข	สำนักงานปลัด	กองคลัง
๖	ยุทธศาสตร์การพัฒนาด้านการเมืองการ บริหาร	ด้านบริหารทั่วไป	แผนงานบริหารทั่วไป แผนงานรักษาความสงบภายใน งบบกลาง	สำนักงานปลัด	กองคลัง

บัญชีโครงการพัฒนาท้องถิ่น

บัญชีสรุปโครงการพัฒนา
แผนพัฒนาท้องถิ่น (พ.ศ.๒๕๖๖-๒๕๗๐)
องค์การบริหารส่วนตำบลสุโษะ อำเภอปะเหลียน จังหวัดตรัง

ยุทธศาสตร์	ปี ๒๕๖๖		ปี ๒๕๖๗		ปี ๒๕๖๘		ปี ๒๕๖๙		ปี ๒๕๗๐		รวม ๕ ปี	
	จำนวนโครงการ	งบประมาณ (บาท)	จำนวนโครงการ	งบประมาณ (บาท)	จำนวนโครงการ	งบประมาณ (บาท)	จำนวนโครงการ	งบประมาณ (บาท)	จำนวนโครงการ	งบประมาณ (บาท)	จำนวนโครงการ	งบประมาณ (บาท)
๑.ยุทธศาสตร์ด้านโครงสร้างพื้นฐาน												
๑.๑ แผนงานเคหะและชุมชน	๑๖๒	๒๐๒,๙๔๘,๕๐๐	๑๖๒	๒๐๒,๙๔๘,๕๐๐	๑๖๒	๒๐๒,๙๔๘,๕๐๐	๑๖๒	๒๐๒,๙๔๘,๕๐๐	๑๖๒	๒๐๒,๙๔๘,๕๐๐	๘๑๐	๑,๐๑๔,๗๔๒,๕๐๐
๑.๒ แผนงานรักษาความสงบภายใน												
๑.๓ แผนงานอุตสาหกรรมและการโยธา												
รวม	๑๖๒	๒๐๒,๙๔๘,๕๐๐	๑๖๒	๒๐๒,๙๔๘,๕๐๐	๑๖๒	๒๐๒,๙๔๘,๕๐๐	๑๖๒	๒๐๒,๙๔๘,๕๐๐	๑๖๒	๒๐๒,๙๔๘,๕๐๐	๘๑๐	๑,๐๑๔,๗๔๒,๕๐๐
๒.ยุทธศาสตร์การพัฒนาด้านการศึกษา												
ศาสนา ศิลปวัฒนธรรม												
๒.๑ แผนงานการศึกษา	๑๓	๔๖๐,๐๐๐	๑๓	๔๖๐,๐๐๐	๑๓	๔๖๐,๐๐๐	๑๓	๔๖๐,๐๐๐	๑๓	๔๖๐,๐๐๐	๑๒	๒,๓๐๐,๐๐๐
๒.๒ แผนงานบริหารงานทั่วไป	๓	๑๗๐,๐๐๐	๓	๑๗๐,๐๐๐	๓	๑๗๐,๐๐๐	๓	๑๗๐,๐๐๐	๓	๑๗๐,๐๐๐	๑๕	๘๕๐,๐๐๐
๒.๓ แผนงานศาสนา วัฒนธรรม และ นันทนาการ	๘	๒๗๕,๐๐๐	๘	๒๗๕,๐๐๐	๘	๒๗๕,๐๐๐	๘	๒๗๕,๐๐๐	๘	๒๗๕,๐๐๐	๔๐	๑,๓๗๕,๐๐๐
รวม	๒๔	๙๐๕,๐๐๐	๒๓	๙๐๕,๐๐๐	๒๓	๙๐๕,๐๐๐	๒๓	๙๐๕,๐๐๐	๒๓	๙๐๕,๐๐๐	๑๑๕	๔,๕๒๕,๐๐๐
๓.ยุทธศาสตร์การพัฒนาคุณภาพชีวิตและสังคม												
๓.๑ แผนงานสังคมสงเคราะห์	๒๐	๑,๑๘๖,๕๐๐	๒๐	๑,๑๘๖,๕๐๐	๒๐	๑,๑๘๖,๕๐๐	๒๐	๑,๑๘๖,๕๐๐	๒๐	๑,๑๘๖,๕๐๐	๑๐๐	๕,๙๓๒,๕๐๐
๓.๒ แผนงานสาธารณสุข	๗	๔๐๖,๐๐๐	๗	๔๐๖,๐๐๐	๗	๔๐๖,๐๐๐	๗	๔๐๖,๐๐๐	๗	๔๐๖,๐๐๐	๓๕	๒,๐๓๐,๐๐๐
๓.๓ แผนงานศาสนา วัฒนธรรม และ นันทนาการ	๕	๑,๑๕๐,๐๐๐	๕	๑,๑๕๐,๐๐๐	๕	๑,๑๕๐,๐๐๐	๕	๑,๑๕๐,๐๐๐	๕	๑,๑๕๐,๐๐๐	๒๕	๕,๗๕๐,๐๐๐
๓.๔ แผนงานงบกลาง	๗	๑๓,๗๘๙,๘๑๔	๗	๑๓,๗๘๙,๘๑๔	๗	๑๓,๗๘๙,๘๑๔	๗	๑๓,๗๘๙,๘๑๔	๗	๑๓,๗๘๙,๘๑๔	๓๕	๖๘,๙๔๙,๐๗๐
๓.๕ แผนงานศึกษา												
รวม	๓๙	๑๖,๕๓๒,๓๑๔	๓๙	๑๖,๕๓๒,๓๑๔	๓๙	๑๖,๕๓๒,๓๑๔	๓๙	๑๖,๕๓๒,๓๑๔	๓๙	๑๖,๕๓๒,๓๑๔	๑๙๕	๘๒,๖๖๑,๕๗๐

บัญชีโครงการพัฒนาท้องถิ่น

บัญชีสรุปโครงการพัฒนา
แผนพัฒนาท้องถิ่น (พ.ศ.๒๕๖๖-๒๕๗๐)
องค์การบริหารส่วนตำบลสุโษะ อำเภอปะเหลียน จังหวัดตรัง

ยุทธศาสตร์	ปี ๒๕๖๖		ปี ๒๕๖๗		ปี ๒๕๖๘		ปี ๒๕๖๙		ปี ๒๕๗๐		รวม ๕ ปี	
	จำนวนโครงการ	งบประมาณ (บาท)	จำนวนโครงการ	งบประมาณ (บาท)	จำนวนโครงการ	งบประมาณ (บาท)	จำนวนโครงการ	งบประมาณ (บาท)	จำนวนโครงการ	งบประมาณ (บาท)	จำนวนโครงการ	งบประมาณ (บาท)
๔. ยุทธศาสตร์การพัฒนาด้านเศรษฐกิจ												
๔.๑ แผนงานสร้างความเข้มแข็งชุมชน	๖	๑๕๓,๕๐๐	๖	๑๕๓,๕๐๐	๖	๑๕๓,๕๐๐	๖	๑๕๓,๕๐๐	๖	๑๕๓,๕๐๐	๓๐	๗๖๗,๕๐๐
๔.๒ แผนงานเกษตร	๔	๒๓๐,๐๐๐	๔	๒๓๐,๐๐๐	๔	๒๓๐,๐๐๐	๔	๒๓๐,๐๐๐	๔	๒๓๐,๐๐๐	๒๐	๑,๑๕๐,๐๐๐
รวม	๑๐	๓๘๓,๕๐๐	๑๐	๓๘๓,๕๐๐	๑๐	๓๘๓,๕๐๐	๑๐	๓๘๓,๕๐๐	๑๐	๓๘๓,๕๐๐	๕๐	๑,๙๑๗,๕๐๐
๕. ยุทธศาสตร์การพัฒนาด้านการอนุรักษ์ทรัพยากร ธรรมชาติ และสิ่งแวดล้อม												
ควบคุการส่งเสริมการท่องเที่ยว												
๕.๑ แผนงานสาธารณสุข	๑๓	๑,๕๕๕,๐๐๐	๑๓	๑,๕๕๕,๐๐๐	๑๓	๑,๕๕๕,๐๐๐	๑๓	๑,๕๕๕,๐๐๐	๑๓	๑,๕๕๕,๐๐๐	๖๕	๗,๗๗๕,๐๐๐
๕.๒ แผนงานเกษตรและชุมชน	๙	๗,๐๔๐,๐๐๐	๙	๗,๐๔๐,๐๐๐	๙	๗,๐๔๐,๐๐๐	๙	๗,๐๔๐,๐๐๐	๙	๗,๐๔๐,๐๐๐	๔๕	๓๕,๒๐๐,๐๐๐
รวม	๒๒	๘,๕๙๕,๐๐๐	๒๒	๘,๕๙๕,๐๐๐	๒๒	๘,๕๙๕,๐๐๐	๒๒	๘,๕๙๕,๐๐๐	๒๒	๘,๕๙๕,๐๐๐	๑๑๐	๔๒,๙๗๕,๐๐๐
๖. ยุทธศาสตร์การพัฒนาด้านการเมืองการบริหาร												
๖.๑ แผนงานบริหารงานทั่วไป	๑๕	๒,๓๗๘,๐๐๐	๑๕	๒,๓๗๘,๐๐๐	๑๕	๒,๓๗๘,๐๐๐	๑๕	๒,๓๗๘,๐๐๐	๑๕	๒,๓๗๘,๐๐๐	๗๕	๑๑,๘๙๐,๐๐๐
๖.๒ แผนงานรักษาความสงบภายใน	๘	๘๘๐,๐๐๐	๘	๘๘๐,๐๐๐	๘	๘๘๐,๐๐๐	๘	๘๘๐,๐๐๐	๘	๘๘๐,๐๐๐	๔๐	๔,๔๐๐,๐๐๐
รวม	๒๓	๓,๒๕๘,๐๐๐	๒๓	๓,๒๕๘,๐๐๐	๒๓	๓,๒๕๘,๐๐๐	๒๓	๓,๒๕๘,๐๐๐	๒๓	๓,๒๕๘,๐๐๐	๑๑๕	๑๖,๒๙๐,๐๐๐
รวมทั้งสิ้น	๒๘๐	๒๓๑,๐๘๘,๓๔๕	๒๘๐	๒๓๑,๐๘๘,๓๔๕	๒๘๐	๒๓๑,๐๘๘,๓๔๕	๒๘๐	๒๓๑,๐๘๘,๓๔๕	๒๘๐	๒๓๑,๐๘๘,๓๔๕	๑,๔๐๐	๑,๑๕๕,๔๔๑,๗๒๕

บัญชีโครงการพัฒนาท้องถิ่น

รายละเอียดโครงการพัฒนา

แผนพัฒนาท้องถิ่น (พ.ศ.๒๕๖๖-๒๕๗๐)

องค์การบริหารส่วนตำบลสุโษะ อำเภอปะเหลียน จังหวัดตรัง

ก.ยุทธศาสตร์จังหวัดที่ ๑ การพัฒนาด้านโครงสร้างพื้นฐานควบคู่การท่องเที่ยวเชิงอนุรักษ์

ข.ยุทธศาสตร์การพัฒนาของ อปท. ในเขตจังหวัดที่ ๑ การพัฒนาด้านโครงสร้างพื้นฐานควบคู่การท่องเที่ยวเชิงอนุรักษ์

๑.ยุทธศาสตร์การพัฒนาด้านโครงสร้างพื้นฐาน

แผนงานเคหะและชุมชน

ที่	โครงการ	วัตถุประสงค์	เป้าหมาย (ผลผลิตของโครงการ)	งบประมาณ					ตัวชี้วัด (KPI)	ผลที่คาดว่าจะได้รับ	หน่วยงาน รับผิดชอบหลัก
				๒๕๖๖ (บาท)	๒๕๖๗ (บาท)	๒๕๖๘ (บาท)	๒๕๖๙ (บาท)	๒๕๗๐ (บาท)			
๑	โครงการปรับปรุง/ซ่อมแซมถนนภายในตำบล	เพื่อให้มีเส้นทางคมนาคมที่สะดวก	ถนนภายในพื้นที่ อบต.	๓๐๐,๐๐๐	๓๐๐,๐๐๐	๓๐๐,๐๐๐	๓๐๐,๐๐๐	๓๐๐,๐๐๐	ประชาชนผู้ใช้เส้นทางคมนาคม	เส้นทางคมนาคมสะดวกปลอดภัย	กองช่าง
๒	โครงการขุด/ลอกคูระบายน้ำภายในตำบล	เพื่อลดปัญหาน้ำท่วมขัง	ทางระบายน้ำในเขต อบต.	๑๐๐,๐๐๐	๑๐๐,๐๐๐	๑๐๐,๐๐๐	๑๐๐,๐๐๐	๑๐๐,๐๐๐	ปัญหาน้ำท่วมขังลดลงไม่น้อยกว่าร้อยละ ๗๐	ไม่มีปัญหาน้ำท่วมขังในเขตตำบล	กองช่าง
๓	ติดตั้ง/ขยายเขต/ซ่อมแซมไฟฟ้าสาธารณะภายในตำบล	เพื่อให้ประชาชนมีไฟฟ้าใช้อย่างทั่วถึง	ติดตั้ง/ขยายเขตไฟฟ้าภายในตำบล	๕๐,๐๐๐	๕๐,๐๐๐	๕๐,๐๐๐	๕๐,๐๐๐	๕๐,๐๐๐	จำนวนครัวเรือนที่มีไฟฟ้าใช้	ประชาชนมีไฟฟ้าใช้ทั่วถึง	กองช่าง
๔	โครงการปรับปรุง/ซ่อมแซมศาลาอเนกประสงค์ประจำหมู่บ้านภายในเขตตำบลสุโษะ	เพื่อให้มีศาลาอเนกประสงค์ที่ปลอดภัย	ปรับปรุง/ซ่อมแซมศาลาอเนกประสงค์ตามแบบที่ อบต. กำหนด	๕๐๐,๐๐๐	๕๐๐,๐๐๐	๕๐๐,๐๐๐	๕๐๐,๐๐๐	๕๐๐,๐๐๐	ประชาชนผู้ใช้ศาลาอเนกประสงค์	มีสถานที่สำหรับทำกิจกรรมร่วมกัน	กองช่าง
๕	ก่อสร้าง / ขยาย / ประปา / ปรับปรุงซ่อมแซมระบบประปาหมู่บ้านและส่วนภูมิภาค	เพื่อให้ประชาชนมีน้ำประปาใช้ทุกครัวเรือน	พื้นที่ในเขต อบต.	๒๐๐,๐๐๐	๒๐๐,๐๐๐	๒๐๐,๐๐๐	๒๐๐,๐๐๐	๒๐๐,๐๐๐	ประชาชนได้รับประโยชน์	ประชาชนมีน้ำอุปโภคบริโภค	กองช่าง
๖	ก่อสร้างฝายกั้นน้ำล้น / ฝายต้นน้ำลำธาร ตลอดจนการซ่อมแซม	เพื่อการชะลอการไหลของน้ำเพื่อใช้ในการเกษตร	พื้นที่ในเขต อบต.	๑๕๐,๐๐๐	๑๕๐,๐๐๐	๑๕๐,๐๐๐	๑๕๐,๐๐๐	๑๕๐,๐๐๐	ประชาชนได้รับประโยชน์	ประชาชนมีน้ำอุปโภคบริโภค	กองช่าง
๗	ปรับปรุงระบบน้ำสาธารณะภายในตำบล	เพื่อเก็บน้ำไว้ใช้ในการเกษตร	พื้นที่ในเขต อบต.	๑๐๐,๐๐๐	๑๐๐,๐๐๐	๑๐๐,๐๐๐	๑๐๐,๐๐๐	๑๐๐,๐๐๐	ประชาชนได้รับประโยชน์	ประชาชนมีน้ำอุปโภคบริโภค	กองช่าง
๘	ขุดลอกแหล่งน้ำธรรมชาติภายในตำบล	เพื่อมีน้ำใช้เพื่อการเกษตร และระบายน้ำเป็นอย่างดี	พื้นที่ในเขต อบต.	๑๕๐,๐๐๐	๑๕๐,๐๐๐	๑๕๐,๐๐๐	๑๕๐,๐๐๐	๑๕๐,๐๐๐	ประชาชนได้รับประโยชน์	ประชาชนมีน้ำอุปโภคบริโภค	กองช่าง
๙	ขุดเจาะบ่อน้ำบาดาล /บ่อน้ำตื้น /ดูแลบำรุงรักษา	เพื่อแก้ปัญหาการขาดแคลนน้ำ	พื้นที่ในเขต อบต.	๑๐๐,๐๐๐	๑๐๐,๐๐๐	๑๐๐,๐๐๐	๑๐๐,๐๐๐	๑๐๐,๐๐๐	ประชาชนได้รับประโยชน์	ประชาชนมีน้ำอุปโภคบริโภค	กองช่าง

บัญชีโครงการพัฒนาท้องถิ่น

รายละเอียดโครงการพัฒนา
แผนพัฒนาท้องถิ่น (พ.ศ.๒๕๖๖-๒๕๗๐)
องค์การบริหารส่วนตำบลสุโษะ อำเภอปะเหลียน จังหวัดตรัง

ก.ยุทธศาสตร์จังหวัดที่ ๑ การพัฒนาด้านโครงสร้างพื้นฐานควบคู่การท่องเที่ยวเชิงอนุรักษ์

ข.ยุทธศาสตร์การพัฒนาของ อปท. ในเขตจังหวัดที่ ๑ การพัฒนาด้านโครงสร้างพื้นฐานควบคู่การท่องเที่ยวเชิงอนุรักษ์

๑.ยุทธศาสตร์การพัฒนาด้านโครงสร้างพื้นฐาน

แผนงานเคหะและชุมชน

ที่	โครงการ	วัตถุประสงค์	เป้าหมาย (ผลผลิตของโครงการ)	งบประมาณ					ตัวชี้วัด (KPI)	ผลที่คาดว่าจะได้รับ	หน่วยงาน รับผิดชอบหลัก
				๒๕๖๖ (บาท)	๒๕๖๗ (บาท)	๒๕๖๘ (บาท)	๒๕๖๙ (บาท)	๒๕๗๐ (บาท)			
๑๐	โครงการบุกเบิกถนนสายบ้าน นายนิทย์ เสียมไหม หมู่ที่ ๑	เพื่อให้การคมนาคมสะดวก ปลอดภัย	ถมลูกรังขนาด กว้าง ๕ ม. ยาว ๑๐๐๐ ม. รายละเอียด เอียดตามแบบ อบต. กำหนด	๔๐๐,๐๐๐	๔๐๐,๐๐๐	๔๐๐,๐๐๐	๔๐๐,๐๐๐	๔๐๐,๐๐๐	ประชาชนผู้ใช้ เส้นทางคมนาคม	ประชาชนได้รับ ความ สะ ดวก ปลอดภัยในการ เดินทาง	กองช่าง
๑๑	โครงการก่อสร้างถนนคสล. สายกุโบร์-ท่าเรือ ม.๑	เพื่อให้การคมนาคมสะดวก ปลอดภัย	ก่อสร้างถนนคสล.ขนาด กว้าง ๔ ม. ยาว ๓๐๐ ม. รายละเอียดตามแบบ อบต. กำหนด	๗๒๐,๐๐๐	๗๒๐,๐๐๐	๗๒๐,๐๐๐	๗๒๐,๐๐๐	๗๒๐,๐๐๐	ประชาชนผู้ใช้ เส้นทางคมนาคม	ประชาชนได้รับ ความ สะ ดวก ปลอดภัยในการ เดินทาง	กองช่าง
๑๒	โครงการก่อสร้างถนนคสล. สายกุโบร์ โต๊ะเหมือน หมู่ที่ ๑	เพื่อให้การคมนาคมสะดวก ปลอดภัย	ก่อสร้างถนนคสล. ขนาด กว้าง ๔ ม. ยาว ๒๐๐ ม. รายละเอียดตามแบบ อบต. กำหนด	๔๘๐,๐๐๐	๔๘๐,๐๐๐	๔๘๐,๐๐๐	๔๘๐,๐๐๐	๔๘๐,๐๐๐	ประชาชนผู้ใช้ เส้นทางคมนาคม	ประชาชนได้รับ ความ สะ ดวก ปลอดภัยในการ เดินทาง	กองช่าง
๑๓	โครงการบุกเบิกถนน คสล. สายหน้าโรงเรียนดาร์ลุฟัจญ์ หมู่ที่ ๑	เพื่อให้การคมนาคมสะดวก ปลอดภัย	ถนนลูกรัง ผิวจราจร กว้าง ๔ ม. ๑๐๐๐ ม. /ตาม แบบ อบต. กำหนด	๘๐๐,๐๐๐	๘๐๐,๐๐๐	๘๐๐,๐๐๐	๘๐๐,๐๐๐	๘๐๐,๐๐๐	ประชาชนผู้ใช้ เส้นทางคมนาคม	ประชาชนได้รับ ความ สะ ดวก ปลอดภัยในการ เดินทาง	กองช่าง
๑๔	โครงการก่อสร้างถนน คสล. สายบ้านนายมนี เสียมไหม หมู่ที่ ๑	เพื่อให้การคมนาคมสะดวก ปลอดภัย	ถนนขนาดกว้าง ๔ ม. ยาว ๕๐๐ ม. ตามแบบ อบต. กำหนด	๑,๒๐๐,๐๐๐	๑,๒๐๐,๐๐๐	๑,๒๐๐,๐๐๐	๑,๒๐๐,๐๐๐	๑,๒๐๐,๐๐๐	ประชาชนผู้ใช้ เส้นทางคมนาคม	ประชาชนได้รับ ความ สะ ดวก ปลอดภัยในการ เดินทาง	กองช่าง

บัญชีโครงการพัฒนาท้องถิ่น

รายละเอียดโครงการพัฒนา
แผนพัฒนาท้องถิ่น (พ.ศ.๒๕๖๖-๒๕๗๐)
องค์การบริหารส่วนตำบลสุโสะ อำเภอปะเหลียน จังหวัดตรัง

ก.ยุทธศาสตร์จังหวัดที่ ๑ การพัฒนาด้านโครงสร้างพื้นฐานควบคู่การท่องเที่ยวเชิงอนุรักษ์

ข.ยุทธศาสตร์การพัฒนาของ อปท. ในเขตจังหวัดที่ ๑ การพัฒนาด้านโครงสร้างพื้นฐานควบคู่การท่องเที่ยวเชิงอนุรักษ์

๑.ยุทธศาสตร์การพัฒนาด้านโครงสร้างพื้นฐาน

แผนงานเคหะและชุมชน

ที่	โครงการ	วัตถุประสงค์	เป้าหมาย (ผลผลิตของโครงการ)	งบประมาณ					ตัวชี้วัด (KPI)	ผลที่คาดว่าจะได้รับ	หน่วยงาน รับผิดชอบหลัก
				๒๕๖๖ (บาท)	๒๕๖๗ (บาท)	๒๕๖๘ (บาท)	๒๕๖๙ (บาท)	๒๕๗๐ (บาท)			
๑๕	โครงการก่อสร้างถนน คสล. สายรอบกุโบร์ หมู่ที่ ๑	เพื่อให้การคมนาคมสะดวกปลอดภัย	จำนวน ๑ โครงการ ตามแบบที่ อบต. กำหนด	๕๐๐,๐๐๐	๕๐๐,๐๐๐	๕๐๐,๐๐๐	๕๐๐,๐๐๐	๕๐๐,๐๐๐	ประชาชนผู้ใช้เส้นทางคมนาคม	ประชาชนได้รับความสะดวกปลอดภัยในการเดินทาง	กองช่าง
๑๖	โครงการก่อสร้างถนน คสล. ซ. บ้านนายขอบ ชัยเสนีย์ หมู่ที่ ๒	เพื่อให้การคมนาคมสะดวกปลอดภัย	ก่อสร้างถนนคสล. ขนาดกว้างยาว ๒๐๐ ม. รายละเอียดตามแบบ อบต. กำหนด	๔๘๐,๐๐๐	๔๘๐,๐๐๐	๔๘๐,๐๐๐	๔๘๐,๐๐๐	๔๘๐,๐๐๐	ประชาชนผู้ใช้เส้นทางคมนาคม	ประชาชนได้รับความสะดวกปลอดภัยในการเดินทาง	กองช่าง
๑๗	โครงการบุกเบิกถนนสายหนองมาลัย - วังไทร หมู่ที่ ๒	เพื่อให้การคมนาคมสะดวกปลอดภัย	ถนนลูกรัง กว้าง ๔ ม. ยาว ๕๐๐ ม.รายละเอียดตามแบบอบต. กำหนด	๔๐๐,๐๐๐	๔๐๐,๐๐๐	๔๐๐,๐๐๐	๔๐๐,๐๐๐	๔๐๐,๐๐๐	ประชาชนผู้ใช้เส้นทางคมนาคม	ประชาชนได้รับความสะดวกปลอดภัยในการเดินทาง	กองช่าง
๑๘	โครงการก่อสร้างถนน คสล. สายหนองมาลัย-มัสยิดหนองน้ำขาว หมู่ที่ ๒	เพื่อให้การคมนาคมสะดวกปลอดภัย	ถนนคสล. ขนาดผิวจราจรกว้าง ๔ ม. ยาว ๕๐๐ ม. รายละเอียดตามแบบ อบต. กำหนด	๑,๒๐๐,๐๐๐	๑,๒๐๐,๐๐๐	๑,๒๐๐,๐๐๐	๑,๒๐๐,๐๐๐	๑,๒๐๐,๐๐๐	ประชาชนผู้ใช้เส้นทางคมนาคม	ประชาชนได้รับความสะดวกปลอดภัยในการเดินทาง	กองช่าง
๑๙	โครงการบุกเบิกถนนสายหนองพ้อ - หนองมาลัย หมู่ที่ ๒	เพื่อให้การคมนาคมสะดวกปลอดภัย	ถนนลูกรัง ขนาดผิวจราจรกว้าง ๔ ม.ยาว ๑๘๐๐ ม. รายละเอียดตามแบบอบต.กำหนด	๖๔๐,๐๐๐	๖๔๐,๐๐๐	๖๔๐,๐๐๐	๖๔๐,๐๐๐	๖๔๐,๐๐๐	ประชาชนผู้ใช้เส้นทางคมนาคม	ประชาชนได้รับความสะดวกปลอดภัยในการเดินทาง	กองช่าง

บัญชีโครงการพัฒนาท้องถิ่น

รายละเอียดโครงการพัฒนา
แผนพัฒนาท้องถิ่น (พ.ศ.๒๕๖๖-๒๕๗๐)
องค์การบริหารส่วนตำบลสุโสะ อำเภอปะเหลียน จังหวัดตรัง

ก.ยุทธศาสตร์จังหวัดที่ ๑ การพัฒนาด้านโครงสร้างพื้นฐานควบคู่การท่องเที่ยวเชิงอนุรักษ์

ข.ยุทธศาสตร์การพัฒนาของ อปท. ในเขตจังหวัดที่ ๑ การพัฒนาด้านโครงสร้างพื้นฐานควบคู่การท่องเที่ยวเชิงอนุรักษ์

๑.ยุทธศาสตร์การพัฒนาด้านโครงสร้างพื้นฐาน

แผนงานเคหะและชุมชน

ที่	โครงการ	วัตถุประสงค์	เป้าหมาย (ผลผลิตของโครงการ)	งบประมาณ					ตัวชี้วัด (KPI)	ผลที่คาดว่าจะได้รับ	หน่วยงาน รับผิดชอบหลัก
				๒๕๖๖ (บาท)	๒๕๖๗ (บาท)	๒๕๖๘ (บาท)	๒๕๖๙ (บาท)	๒๕๗๐ (บาท)			
๒๐	โครงการบุกเบิกถนนสาย หัวเกาะยาว - หนองพ้อ หมู่ที่ ๒	เพื่อให้การคมนาคมสะดวก ปลอดภัย	ถนนลูกรัง ขนาดผิวจราจร กว้าง ๔. ม. ยาว ๕๐๐ ม. รายละเอียดตามแบบ อปท. กำหนด	๔๐๐,๐๐๐	๔๐๐,๐๐๐	๔๐๐,๐๐๐	๔๐๐,๐๐๐	๔๐๐,๐๐๐	ประชาชนผู้ใช้ เส้นทางคมนาคม	ประชาชนได้รับ ความ สะ ดวก ปลอดภัยในการ เดินทาง	กองช่าง
๒๑	โครงการบุกเบิกถนนสาย หนองมาลัย - หนองซีใต้ หมู่ที่ ๒	เพื่อให้การคมนาคมสะดวก ปลอดภัย	ถนนลูกรัง ขนาดผิวจราจร กว้าง ๔. ม. ยาว ๘๐๐ ม. รายละเอียดตามแบบ อปท.กำหนด	๖๔๐,๐๐๐	๖๔๐,๐๐๐	๖๔๐,๐๐๐	๖๔๐,๐๐๐	๖๔๐,๐๐๐	ประชาชนผู้ใช้ เส้นทางคมนาคม	ประชาชนได้รับ ความ สะ ดวก ปลอดภัยในการ เดินทาง	กองช่าง
๒๒	โครงการก่อสร้างถนนสาย ทุ่งต่อ - ด่านยูง หมู่ที่ ๒	เพื่อให้การคมนาคมสะดวก ปลอดภัย	ถนนลูกรัง ขนาดผิวจราจร กว้าง ๔. ม. ยาว ๓๕๐ ม. รายละเอียดตามแบบที่ อปท. กำหนด	๒๔๐,๐๐๐	๒๔๐,๐๐๐	๒๔๐,๐๐๐	๒๔๐,๐๐๐	๒๔๐,๐๐๐	ประชาชนผู้ใช้ เส้นทางคมนาคม	ประชาชนได้รับ ความ สะ ดวก ปลอดภัยในการ เดินทาง	กองช่าง
๒๓	โครงการก่อสร้างถนนสาย หนองพ้อ - หนองน้ำขาว หมู่ที่ ๒	เพื่อให้การคมนาคมสะดวก ปลอดภัย	ถนนลูกรัง ขนาดผิวจราจร กว้าง ๔. ม.ยาว ๒๐๐๐ ม. รายละเอียดตามแบบ ที่ อปท. กำหนด	๑,๖๐๐,๐๐๐	๑,๖๐๐,๐๐๐	๑,๖๐๐,๐๐๐	๑,๖๐๐,๐๐๐	๑,๖๐๐,๐๐๐	ประชาชนผู้ใช้ เส้นทางคมนาคม	ประชาชนได้รับ ความ สะ ดวก ปลอดภัยในการ เดินทาง	กองช่าง
๒๔	โครงการบุกเบิกถนนสายบ้าน นายสะอาด ชูแก้ว - บ้านนาย สมปอง ฤทธิ์หมื่น หมู่ที่ ๒	เพื่อให้การคมนาคมสะดวก ปลอดภัย	ถนนลูกรัง ขนาดผิวจราจร กว้าง ๔. ม.ยาว ๑๕๐๐ ม. รายละเอียดตามแบบ อปท. กำหนด	๑,๒๐๐,๐๐๐	๑,๒๐๐,๐๐๐	๑,๒๐๐,๐๐๐	๑,๒๐๐,๐๐๐	๑,๒๐๐,๐๐๐	ประชาชนผู้ใช้ เส้นทางคมนาคม	ประชาชนได้รับ ความ สะ ดวก ปลอดภัยในการ เดินทาง	กองช่าง

บัญชีโครงการพัฒนาท้องถิ่น

รายละเอียดโครงการพัฒนา
แผนพัฒนาท้องถิ่น (พ.ศ.๒๕๖๖-๒๕๗๐)
องค์การบริหารส่วนตำบลสุโสะ อำเภอปะเหลียน จังหวัดตรัง

ก.ยุทธศาสตร์จังหวัดที่ ๑ การพัฒนาด้านโครงสร้างพื้นฐานควบคู่การท่องเที่ยวเชิงอนุรักษ์

ข.ยุทธศาสตร์การพัฒนาของ อปท. ในเขตจังหวัดที่ ๑ การพัฒนาด้านโครงสร้างพื้นฐานควบคู่การท่องเที่ยวเชิงอนุรักษ์

๑.ยุทธศาสตร์การพัฒนาด้านโครงสร้างพื้นฐาน

แผนงานเคหะและชุมชน

ที่	โครงการ	วัตถุประสงค์	เป้าหมาย (ผลผลิตของโครงการ)	งบประมาณ					ตัวชี้วัด (KPI)	ผลที่คาดว่าจะได้รับ	หน่วยงาน รับผิดชอบหลัก
				๒๕๖๖ (บาท)	๒๕๖๗ (บาท)	๒๕๖๘ (บาท)	๒๕๖๙ (บาท)	๒๕๗๐ (บาท)			
๒๕	โครงการก่อสร้างถนนคสล. สายบ้านนางปุย ทองรอง หมู่ที่ ๒	เพื่อให้การคมนาคมสะดวกปลอดภัย	ถนน คสล. ขนาดผิวจราจร กว้าง ๔. ม. ยาว ๑๐๐ ม. / ตามแบบแปลนกำหนด	๒๓๒,๐๐๐	๒๓๒,๐๐๐	๒๓๒,๐๐๐	๒๓๒,๐๐๐	๒๓๒,๐๐๐	ประชาชนผู้ใช้เส้นทางคมนาคม	ประชาชนได้รับความสะดวกปลอดภัยในการเดินทาง	กองช่าง
๒๖	โครงการก่อสร้างถนนคสล. สายเกาหนูน - บ้านนายบุญชวน รongเดช หมู่ที่ ๒	เพื่อให้การคมนาคมสะดวกปลอดภัย	ถนน คสล. ขนาดผิวจราจร กว้าง ๔. ม. ยาว ๓๕๐ ม. / ตามแบบแปลนกำหนด	๒,๗๒๐,๐๐๐	๒,๗๒๐,๐๐๐	๒,๗๒๐,๐๐๐	๒,๗๒๐,๐๐๐	๒,๗๒๐,๐๐๐	ประชาชนผู้ใช้เส้นทางคมนาคม	ประชาชนได้รับความสะดวกปลอดภัยในการเดินทาง	กองช่าง
๒๗	โครงการก่อสร้างถนนคสล. สายหนองยุง-เกาหนูน หมู่ที่ ๒	เพื่อให้การคมนาคมสะดวกปลอดภัย	ถนน คสล. ขนาดผิวจราจร กว้าง ๔. ม. ยาว ๔๐๐ ม. / ตามแบบแปลนกำหนด	๙๖๐,๐๐๐	๙๖๐,๐๐๐	๙๖๐,๐๐๐	๙๖๐,๐๐๐	๙๖๐,๐๐๐	ประชาชนผู้ใช้เส้นทางคมนาคม	ประชาชนได้รับความสะดวกปลอดภัยในการเดินทาง	กองช่าง
๒๘	โครงการบุกเบิกถนนสายหนองเนียนไปชนคลองบ้านซี้ใต้-วังยาว หมู่ที่ ๒	เพื่อให้การคมนาคมสะดวกปลอดภัย	บุกเบิกถนนขนาดผิวจราจร กว้าง ๔. ม. ยาว ๔๐๐ ม. / ตามแบบ อบต. กำหนด	๙๖๐,๐๐๐	๙๖๐,๐๐๐	๙๖๐,๐๐๐	๙๖๐,๐๐๐	๙๖๐,๐๐๐	ประชาชนผู้ใช้เส้นทางคมนาคม	ประชาชนได้รับความสะดวกปลอดภัยในการเดินทาง	กองช่าง
๒๙	โครงการบุกเบิกถนนสายอ่างเก็บน้ำคลองวังยาว-ทุ่งฉาง หมู่ที่ ๒	เพื่อให้การคมนาคมสะดวกปลอดภัย	ถนนลูกรัง กว้าง ๔. ม. ยาว ๔๐๐ ม. ตามแบบ อบต. กำหนด	๒๔๐,๐๐๐	๒๔๐,๐๐๐	๒๔๐,๐๐๐	๒๔๐,๐๐๐	๒๔๐,๐๐๐	ประชาชนผู้ใช้เส้นทางคมนาคม	ประชาชนได้รับความสะดวกปลอดภัยในการเดินทาง	กองช่าง

บัญชีโครงการพัฒนาท้องถิ่น

รายละเอียดโครงการพัฒนา
แผนพัฒนาท้องถิ่น (พ.ศ.๒๕๖๖-๒๕๗๐)
องค์การบริหารส่วนตำบลสุโสะ อำเภอปะเหลียน จังหวัดตรัง

ก.ยุทธศาสตร์จังหวัดที่ ๑ การพัฒนาด้านโครงสร้างพื้นฐานควบคู่การท่องเที่ยวเชิงอนุรักษ์

ข.ยุทธศาสตร์การพัฒนาของ อปท. ในเขตจังหวัดที่ ๑ การพัฒนาด้านโครงสร้างพื้นฐานควบคู่การท่องเที่ยวเชิงอนุรักษ์

๑.ยุทธศาสตร์การพัฒนาด้านโครงสร้างพื้นฐาน

แผนงานเคหะและชุมชน

ที่	โครงการ	วัตถุประสงค์	เป้าหมาย (ผลผลิตของโครงการ)	งบประมาณ					ตัวชี้วัด (KPI)	ผลที่คาดว่าจะได้รับ	หน่วยงาน รับผิดชอบหลัก
				๒๕๖๖ (บาท)	๒๕๖๗ (บาท)	๒๕๖๘ (บาท)	๒๕๖๙ (บาท)	๒๕๗๐ (บาท)			
๓๐	โครงการบุกเบิกถนนสาย กูโบร์-อ่างเก็บน้ำคลองวังยาว หมู่ที่ ๒	เพื่อให้การคมนาคมสะดวก ปลอดภัย	ถนนลูกรัง ขนาดผิวจราจร กว้าง ๔. ม. ยาว รายละเอียด เอียดตามแบบ อบต. กำหนด	๑๖๐,๐๐๐	๑๖๐,๐๐๐	๑๖๐,๐๐๐	๑๖๐,๐๐๐	๑๖๐,๐๐๐	ประชาชนผู้ใช้ เส้นทางคมนาคม	ประชาชนได้รับ ความ สะ ดวก ปลอดภัยในการ เดินทาง	กองช่าง
๓๑	โครงการก่อสร้างถนน คสล. สายสวนนายประพันธ์ จาก อ่างเก็บน้ำ - หัวสะพานไทร หมู่ที่ ๒	เพื่อให้การคมนาคมสะดวก ปลอดภัย	จำนวน ๑ โครงการ	๖๕๐,๐๐๐	๖๕๐,๐๐๐	๖๕๐,๐๐๐	๖๕๐,๐๐๐	๖๕๐,๐๐๐	ประชาชนผู้ใช้ เส้นทางคมนาคม	ประชาชนได้รับ ความ สะ ดวก ปลอดภัยในการ เดินทาง	กองช่าง
๓๒	โครงการก่อสร้างลานกีฬา มัสยิดหนองน้ำขาว	เพื่อให้การคมนาคมสะดวก ปลอดภัย	จำนวน ๑ โครงการ	๓๐๐,๐๐๐	๓๐๐,๐๐๐	๓๐๐,๐๐๐	๓๐๐,๐๐๐	๓๐๐,๐๐๐	ประชาชนเล่น กีฬาเพิ่มขึ้น	ประชาชนได้รับ ความ สะ ดวก ปลอดภัยในการ เดินทาง	กองช่าง
๓๓	โครงการบุกเบิกถนนจาก เขื่อน - สวนนายทวี หงสสาร์	เพื่อให้การคมนาคมสะดวก ปลอดภัย	จำนวน ๑ โครงการ	๓๐๐,๐๐๐	๓๐๐,๐๐๐	๓๐๐,๐๐๐	๓๐๐,๐๐๐	๓๐๐,๐๐๐	ประชาชนผู้ใช้ เส้นทางคมนาคม	ประชาชนได้รับ ความ สะ ดวก ปลอดภัยในการ เดินทาง	กองช่าง
๓๔	โครงการก่อสร้างถนน คสล. รอบสันเขื่อน หมู่ที่ ๒	เพื่อให้การคมนาคมสะดวก ปลอดภัย	จำนวน ๑ โครงการ	๔,๘๐๐,๐๐๐	๔,๘๐๐,๐๐๐	๔,๘๐๐,๐๐๐	๔,๘๐๐,๐๐๐	๔,๘๐๐,๐๐๐	ประชาชนผู้ใช้ เส้นทางคมนาคม	ประชาชนได้รับ ความ สะ ดวก ปลอดภัยในการ เดินทาง	กองช่าง

บัญชีโครงการพัฒนาท้องถิ่น

รายละเอียดโครงการพัฒนา
แผนพัฒนาท้องถิ่น (พ.ศ.๒๕๖๖-๒๕๗๐)
องค์การบริหารส่วนตำบลสุโสะ อำเภอปะเหลียน จังหวัดตรัง

ก.ยุทธศาสตร์จังหวัดที่ ๑ การพัฒนาด้านโครงสร้างพื้นฐานควบคู่การท่องเที่ยวเชิงอนุรักษ์

ข.ยุทธศาสตร์การพัฒนาของ อปท. ในเขตจังหวัดที่ ๑ การพัฒนาด้านโครงสร้างพื้นฐานควบคู่การท่องเที่ยวเชิงอนุรักษ์

๑.ยุทธศาสตร์การพัฒนาด้านโครงสร้างพื้นฐาน

แผนงานเคหะและชุมชน

ที่	โครงการ	วัตถุประสงค์	เป้าหมาย (ผลผลิตของโครงการ)	งบประมาณ					ตัวชี้วัด (KPI)	ผลที่คาดว่าจะได้รับ	หน่วยงาน รับผิดชอบหลัก
				๒๕๖๖ (บาท)	๒๕๖๗ (บาท)	๒๕๖๘ (บาท)	๒๕๖๙ (บาท)	๒๕๗๐ (บาท)			
๓๕	โครงการก่อสร้างรั้วสวยงามรอบสันเขื่อน หมู่ที่ ๒	เพื่อให้การคมนาคมสะดวกปลอดภัย	จำนวน ๑ โครงการ	๒,๗๐๐,๐๐๐	๒,๗๐๐,๐๐๐	๒,๗๐๐,๐๐๐	๒,๗๐๐,๐๐๐	๒,๗๐๐,๐๐๐	ประชาชนผู้ใช้เส้นทางคมนาคม	ประชาชนได้รับความสะดวกปลอดภัยในการเดินทาง	กองช่าง
๓๖	โครงการก่อสร้างถนน คสล. จากเขื่อน-สวนนายทวี หยงสตาร์	เพื่อให้การคมนาคมสะดวกปลอดภัย	จำนวน ๑ โครงการ	๓,๙๐๐,๐๐๐	๓,๙๐๐,๐๐๐	๓,๙๐๐,๐๐๐	๓,๙๐๐,๐๐๐	๓,๙๐๐,๐๐๐	ประชาชนผู้ใช้เส้นทางคมนาคม	ประชาชนได้รับความสะดวกปลอดภัยในการเดินทาง	กองช่าง
๓๗	โครงการก่อสร้างระบบประปาหมู่บ้านแบบบาดาล หมู่ที่ ๒	เพื่อให้ประชาชนมีน้ำประปาใช้อย่างทั่วถึง	จำนวน ๑ โครงการ	๙๐๐,๐๐๐	๙๐๐,๐๐๐	๙๐๐,๐๐๐	๙๐๐,๐๐๐	๙๐๐,๐๐๐	จำนวนครัวเรือนที่มีน้ำใช้	ประชาชนมีน้ำใช้อย่างเพียงพอ	กองช่าง
๓๘	โครงการก่อสร้างถนนลาดยางสายห้วยไม้ไผ่ หมู่ที่ ๓	เพื่อให้การคมนาคมสะดวกปลอดภัย	ถนนลาดยางขนาดผิวจราจร กว้าง ๕ ม. ยาว ๑,๓๗๕ ม. ตามแบบอบต. กำหนด	๒,๔๐๐,๐๐๐	๒,๔๐๐,๐๐๐	๒,๔๐๐,๐๐๐	๒,๔๐๐,๐๐๐	๒,๔๐๐,๐๐๐	ประชาชนผู้ใช้เส้นทางคมนาคม	ประชาชนได้รับความสะดวกปลอดภัยในการเดินทาง	กองช่าง
๓๙	โครงการก่อสร้างถนน คสล. สายหน้าศาลาอเนกประสงค์ หมู่ที่ ๓	เพื่อให้การคมนาคมสะดวกปลอดภัย	ถนนคสล. ขนาดผิวจราจรกว้าง ๔ ม. ยาว ๑๐๐ ม. รายละเอียดตามแบบอบต. กำหนด	๒๓๒,๐๐๐	๒๓๒,๐๐๐	๒๓๒,๐๐๐	๒๓๒,๐๐๐	๒๓๒,๐๐๐	ประชาชนผู้ใช้เส้นทางคมนาคม	ประชาชนได้รับความสะดวกปลอดภัยในการเดินทาง	กองช่าง
๔๐	โครงการบุกเบิกถนนสาย บ้านนายสุรพงษ์ - บ้านนายยัด โพธิ์ทอง หมู่ที่ ๓	เพื่อให้การคมนาคมสะดวกปลอดภัย	ถนนลูกรัง ขนาดผิวจราจรกว้าง ๔ ม. ยาว ๘๐๐ ม. ตามแบบอบต. กำหนด	๖๔๐,๐๐๐	๖๔๐,๐๐๐	๖๔๐,๐๐๐	๖๔๐,๐๐๐	๖๔๐,๐๐๐	ประชาชนผู้ใช้เส้นทางคมนาคม	ประชาชนได้รับความสะดวกปลอดภัยในการเดินทาง	กองช่าง

บัญชีโครงการพัฒนาท้องถิ่น

รายละเอียดโครงการพัฒนา
แผนพัฒนาท้องถิ่น (พ.ศ.๒๕๖๖-๒๕๗๐)
องค์การบริหารส่วนตำบลสุโษะ อำเภอปะเหลียน จังหวัดตรัง

ก.ยุทธศาสตร์จังหวัดที่ ๑ การพัฒนาด้านโครงสร้างพื้นฐานควบคู่การท่องเที่ยวเชิงอนุรักษ์

ข.ยุทธศาสตร์การพัฒนาของ อปท. ในเขตจังหวัดที่ ๑ การพัฒนาด้านโครงสร้างพื้นฐานควบคู่การท่องเที่ยวเชิงอนุรักษ์

๑.ยุทธศาสตร์การพัฒนาด้านโครงสร้างพื้นฐาน

แผนงานเคหะและชุมชน

ที่	โครงการ	วัตถุประสงค์	เป้าหมาย (ผลผลิตของโครงการ)	งบประมาณ					ตัวชี้วัด (KPI)	ผลที่คาดว่าจะได้รับ	หน่วยงาน รับผิดชอบหลัก
				๒๕๖๖ (บาท)	๒๕๖๗ (บาท)	๒๕๖๘ (บาท)	๒๕๖๙ (บาท)	๒๕๗๐ (บาท)			
๔๑	โครงการก่อสร้างถนน คสล. ศาลาอเนกประสงค์-ท่าเรือ หมู่ที่ ๓	เพื่อให้การคมนาคมสะดวกปลอดภัย	ถนนคสล.ขนาดผิวจราจรกว้าง ๔ม. ยาว ๑๐๐ ม. ตามแบบอบต. กำหนด	๒๓๒,๐๐๐	๒๓๒,๐๐๐	๒๓๒,๐๐๐	๒๓๒,๐๐๐	๒๓๒,๐๐๐	ประชาชนผู้ใช้เส้นทางคมนาคม	ประชาชนได้รับความสะดวกปลอดภัยในการเดินทาง	กองช่าง
๔๒	โครงการบุกเบิกถนนสายบ้านนายธงชัย ธีระกุลพิสุทธิ์ ถึงบ้าน นางสาวลัดดา ธีระกุลพิสุทธิ์ หมู่ที่ ๓	เพื่อให้การคมนาคมสะดวกปลอดภัย	บุกเบิก ถนน ขนาดกว้าง ๔ ม.ยาว ๒๐๐ ม. รายละเอียดตามแบบอบต. กำหนด	๑๕๐,๐๐๐	๑๕๐,๐๐๐	๑๕๐,๐๐๐	๑๕๐,๐๐๐	๑๕๐,๐๐๐	ประชาชนผู้ใช้เส้นทางคมนาคม	ประชาชนได้รับความสะดวกปลอดภัยในการเดินทาง	กองช่าง
๔๓	โครงการบุกเบิกถนน คสล. หมู่ที่ ๓ถึงบ้านนายห่อ ทองแดง หมู่ที่ ๙	เพื่อให้การคมนาคมสะดวกปลอดภัย	ถนนคสล. ขนาดผิวจราจรกว้าง ๔. ม. ยาว ๒๐๐ ม. /ตามแบบ อบต. กำหนด	๑๖๐,๐๐๐	๑๖๐,๐๐๐	๑๖๐,๐๐๐	๑๖๐,๐๐๐	๑๖๐,๐๐๐	ประชาชนผู้ใช้เส้นทางคมนาคม	ประชาชนได้รับความสะดวกปลอดภัยในการเดินทาง	กองช่าง
๔๔	โครงการก่อสร้างแทงค์ประปาขอยในเมือง หมู่ที่ ๓	เพื่อให้ประชาชนมีน้ำประปาใช้อย่างทั่วถึง	จำนวน ๑ โครงการ	๘๐๐,๐๐๐	๘๐๐,๐๐๐	๘๐๐,๐๐๐	๘๐๐,๐๐๐	๘๐๐,๐๐๐	จำนวนครัวเรือนที่มีน้ำใช้	ประชาชนมีน้ำใช้อย่างเพียงพอ	กองช่าง
๔๕	โครงการก่อสร้างถนนสายในเมือง หมู่ที่ ๓ (จากบ้านนายโชค เฟ็งหลัง - หลังบ้านนายฐานะ กระแสสาร)	เพื่อให้การคมนาคมสะดวกปลอดภัย	จำนวน ๑ โครงการ	๕๐๐,๐๐๐	๕๐๐,๐๐๐	๕๐๐,๐๐๐	๕๐๐,๐๐๐	๕๐๐,๐๐๐	ประชาชนผู้ใช้เส้นทางคมนาคม	ประชาชนได้รับความสะดวกปลอดภัยในการเดินทาง	กองช่าง
๔๖	โครงการก่อสร้างถนน คสล. สายในเมือง หมู่ที่ ๓	เพื่อให้การคมนาคมสะดวกปลอดภัย	จำนวน ๑ โครงการ	๔๕๔,๐๐๐	๔๕๔,๐๐๐	๔๕๔,๐๐๐	๔๕๔,๐๐๐	๔๕๔,๐๐๐	ประชาชนผู้ใช้เส้นทางคมนาคม	ประชาชนได้รับความสะดวกปลอดภัยในการเดินทาง	กองช่าง

บัญชีโครงการพัฒนาท้องถิ่น

รายละเอียดโครงการพัฒนา
แผนพัฒนาท้องถิ่น (พ.ศ.๒๕๖๖-๒๕๗๐)
องค์การบริหารส่วนตำบลสุโษะ อำเภอปะเหลียน จังหวัดตรัง

ก.ยุทธศาสตร์จังหวัดที่ ๑ การพัฒนาด้านโครงสร้างพื้นฐานควบคู่การท่องเที่ยวเชิงอนุรักษ์

ข.ยุทธศาสตร์การพัฒนาของ อปท. ในเขตจังหวัดที่ ๑ การพัฒนาด้านโครงสร้างพื้นฐานควบคู่การท่องเที่ยวเชิงอนุรักษ์

๑.ยุทธศาสตร์การพัฒนาด้านโครงสร้างพื้นฐาน

แผนงานเคหะและชุมชน

ที่	โครงการ	วัตถุประสงค์	เป้าหมาย (ผลผลิตของโครงการ)	งบประมาณ					ตัวชี้วัด (KPI)	ผลที่คาดว่าจะได้รับ	หน่วยงาน รับผิดชอบหลัก
				๒๕๖๖ (บาท)	๒๕๖๗ (บาท)	๒๕๖๘ (บาท)	๒๕๖๙ (บาท)	๒๕๗๐ (บาท)			
๔๗	โครงการขยายประปาในหมู่บ้านจากสี่แยกบ้านนายแฉล้ม เจริญฤทธิ์ หมู่ที่ ๓	เพื่อให้ประชาชนมีน้ำประปาใช้อย่างทั่วถึง	จำนวน ๑ โครงการ	๘๐,๐๐๐	๘๐,๐๐๐	๘๐,๐๐๐	๘๐,๐๐๐	๘๐,๐๐๐	จำนวนครัวเรือนที่มีน้ำใช้	ประชาชนมีน้ำใช้อย่างเพียงพอ	กองช่าง
๔๘	โครงการบุกเบิกถนนสายบ้านนายณรงค์ เสียมไหม-สวนนายปรีชา สมจริง มาชนสายหลังรพ.ปะเหลียน	เพื่อให้การคมนาคมสะดวกปลอดภัย	จำนวน ๑ โครงการ	๑๐๐,๐๐๐	๑๐๐,๐๐๐	๑๐๐,๐๐๐	๑๐๐,๐๐๐	๑๐๐,๐๐๐	ประชาชนผู้ใช้เส้นทางคมนาคม	ประชาชนได้รับความสะดวกปลอดภัยในการเดินทาง	กองช่าง
๔๙	โครงการปรับปรุง/ซ่อมแซมลานกีฬาหมู่บ้าน หมู่ที่ ๓	เพื่อให้ลานกีฬาของหมู่บ้านอยู่ในสภาพพร้อมใช้งาน	จำนวน ๑ โครงการ	๓๐๐,๐๐๐	๓๐๐,๐๐๐	๓๐๐,๐๐๐	๓๐๐,๐๐๐	๓๐๐,๐๐๐	ประชาชนเล่นกีฬาเพิ่มขึ้น	ลานกีฬาได้รับการปรับปรุงซ่อมแซม	กองช่าง
๕๐	โครงการขยายเขตไฟฟ้าจากบ้านนายยัด โพธิ์ทอง-บ้านนายสมบูรณ์ ยิ่งยง หมู่ที่ ๓	เพื่อให้ประชาชนมีไฟฟ้าใช้ทุกครัวเรือน	จำนวน ๑ โครงการ	๕๐,๐๐๐	๕๐,๐๐๐	๕๐,๐๐๐	๕๐,๐๐๐	๕๐,๐๐๐	จำนวนครัวเรือนที่มีไฟฟ้าใช้	ประชาชนมีไฟฟ้าใช้อย่างทั่วถึง	กองช่าง
๕๑	โครงการติดตั้งเสาไฟกิ่งเดียวสายทางไปโรงพยาบาลปะเหลียน หมู่ที่ ๓, ๙	เพื่อให้การคมนาคมสะดวกปลอดภัย	จำนวน ๑ โครงการ	๖,๒๔๐,๐๐๐	๖,๒๔๐,๐๐๐	๖,๒๔๐,๐๐๐	๖,๒๔๐,๐๐๐	๖,๒๔๐,๐๐๐	ประชาชนผู้ใช้เส้นทางคมนาคม	ประชาชนได้รับความสะดวกปลอดภัยในการเดินทาง	
๕๒	โครงการก่อสร้างถนน คสล. ซอยประชาอุทิศ แยกบ้านนายสมคิด ม. ๔	เพื่อให้การคมนาคมสะดวกปลอดภัย	ถนน คสล.ขนาดผิวจราจรกว้าง ๔ ม. ยาว ๑๐๐ ม. /ตามแบบอบต. กำหนด	๒๔๐,๐๐๐	๒๔๐,๐๐๐	๒๔๐,๐๐๐	๒๔๐,๐๐๐	๒๔๐,๐๐๐	ประชาชนผู้ใช้เส้นทางคมนาคม	ประชาชนได้รับความสะดวกปลอดภัยในการเดินทาง	กองช่าง

บัญชีโครงการพัฒนาท้องถิ่น

รายละเอียดโครงการพัฒนา
แผนพัฒนาท้องถิ่น (พ.ศ.๒๕๖๖-๒๕๗๐)
องค์การบริหารส่วนตำบลสุโสะ อำเภอปะเหลียน จังหวัดตรัง

ก.ยุทธศาสตร์จังหวัดที่ ๑ การพัฒนาด้านโครงสร้างพื้นฐานควบคู่การท่องเที่ยวเชิงอนุรักษ์

ข.ยุทธศาสตร์การพัฒนาของ อปท. ในเขตจังหวัดที่ ๑ การพัฒนาด้านโครงสร้างพื้นฐานควบคู่การท่องเที่ยวเชิงอนุรักษ์

๑.ยุทธศาสตร์การพัฒนาด้านโครงสร้างพื้นฐาน

แผนงานเคหะและชุมชน

ที่	โครงการ	วัตถุประสงค์	เป้าหมาย (ผลผลิตของโครงการ)	งบประมาณ					ตัวชี้วัด (KPI)	ผลที่คาดว่าจะได้รับ	หน่วยงาน รับผิดชอบหลัก
				๒๕๖๖ (บาท)	๒๕๖๗ (บาท)	๒๕๖๘ (บาท)	๒๕๖๙ (บาท)	๒๕๗๐ (บาท)			
๕๓	โครงการบุกเบิกถนนสายบ้านนายจรินทร์ เสียมไหม-บ้านนายนิรุจน์ ไหมแรกัน หมู่ที่ ๔	เพื่อให้การคมนาคมสะดวกปลอดภัย	ถนนลูกรัง ขนาดผิวจราจรกว้าง ๔ ม. ยาว ๘๐๐ ม. รายละเอียดตามแบบอบต. กำหนด	๖๔๐,๐๐๐	๖๔๐,๐๐๐	๖๔๐,๐๐๐	๖๔๐,๐๐๐	๖๔๐,๐๐๐	ประชาชนผู้ใช้เส้นทางคมนาคม	ประชาชนได้รับความสะดวกปลอดภัยในการเดินทาง	กองช่าง
๕๔	โครงการก่อสร้างถนน คสล. สายบ้านนายสุนทร รอดเข็ม หมู่ที่ ๔	เพื่อให้การคมนาคมสะดวกปลอดภัย	จำนวน ๑ โครงการ	๙๒๘,๐๐๐	๙๒๘,๐๐๐	๙๒๘,๐๐๐	๙๒๘,๐๐๐	๙๒๘,๐๐๐	ประชาชนผู้ใช้เส้นทางคมนาคม	ประชาชนได้รับความสะดวกปลอดภัยในการเดินทาง	กองช่าง
๕๕	โครงการก่อสร้างถนน คสล. สายบ้านนายวิเศษ เสียมไหม - บ้านนายदनัย จิตรเที่ยง หมู่ที่ ๔	เพื่อให้การคมนาคมสะดวกปลอดภัย	จำนวน ๑ โครงการ	๖๔๐,๐๐๐	๖๔๐,๐๐๐	๖๔๐,๐๐๐	๖๔๐,๐๐๐	๖๔๐,๐๐๐	ประชาชนผู้ใช้เส้นทางคมนาคม	ประชาชนได้รับความสะดวกปลอดภัยในการเดินทาง	กองช่าง
๕๖	โครงการบุกเบิกถนนสายบ้านนายฉลอง ใจสมุทร-โรงเรียนบ้านท่าคลอง หมู่ที่ ๔	เพื่อให้การคมนาคมสะดวกปลอดภัย	จำนวน ๑ โครงการ	๘๐๐,๐๐๐	๘๐๐,๐๐๐	๘๐๐,๐๐๐	๘๐๐,๐๐๐	๘๐๐,๐๐๐	ประชาชนผู้ใช้เส้นทางคมนาคม	ประชาชนได้รับความสะดวกปลอดภัยในการเดินทาง	กองช่าง
๕๗	โครงการก่อสร้างคูระบายน้ำปากซอยประชาอุทิศ หมู่ที่ ๔	เพื่อลดปัญหาอุทกภัยในพื้นที่	จำนวน ๑ โครงการ	๑๖๐,๐๐๐	๑๖๐,๐๐๐	๑๖๐,๐๐๐	๑๖๐,๐๐๐	๑๖๐,๐๐๐	ปัญหาอุทกภัยในพื้นที่ลดลง	ปัญหาอุทกภัยได้รับการแก้ไข	กองช่าง
๕๘	โครงการก่อสร้างห้องน้ำบ่อน้ำพุร้อนน้ำพุร้อนเค็ม หมู่ที่ ๔	ก่อสร้างห้องน้ำบ่อน้ำพุร้อนเค็ม ให้มีมาตรฐาน ปลอดภัย	จำนวน ๑ โครงการ	๓๖๕,๐๐๐	๓๖๕,๐๐๐	๓๖๕,๐๐๐	๓๖๕,๐๐๐	๓๖๕,๐๐๐	มีห้องน้ำสะอาดปลอดภัย	ห้องน้ำได้มาตรฐานสะอาด ปลอดภัย	กองช่าง

บัญชีโครงการพัฒนาท้องถิ่น

รายละเอียดโครงการพัฒนา
แผนพัฒนาท้องถิ่น (พ.ศ.๒๕๖๖-๒๕๗๐)
องค์การบริหารส่วนตำบลสุโสะ อำเภอปะเหลียน จังหวัดตรัง

ก.ยุทธศาสตร์จังหวัดที่ ๑ การพัฒนาด้านโครงสร้างพื้นฐานควบคู่การท่องเที่ยวเชิงอนุรักษ์

ข.ยุทธศาสตร์การพัฒนาของ อปท. ในเขตจังหวัดที่ ๑ การพัฒนาด้านโครงสร้างพื้นฐานควบคู่การท่องเที่ยวเชิงอนุรักษ์

๑.ยุทธศาสตร์การพัฒนาด้านโครงสร้างพื้นฐาน

แผนงานเคหะและชุมชน

ที่	โครงการ	วัตถุประสงค์	เป้าหมาย (ผลผลิตของ โครงการ)	งบประมาณ					ตัวชี้วัด (KPI)	ผลที่คาดว่าจะ ได้รับ	หน่วยงาน รับผิดชอบ หลัก
				๒๕๖๖ (บาท)	๒๕๖๗ (บาท)	๒๕๖๘ (บาท)	๒๕๖๙ (บาท)	๒๕๗๐ (บาท)			
๕๙	โครงการก่อสร้างระบบประปาหมู่บ้านซอยควนสระ หมู่ที่ ๔	เพื่อให้ประชาชนมีน้ำประปาใช้อย่างทั่วถึง	จำนวน ๑ โครงการ	๙๐๐,๐๐๐	๙๐๐,๐๐๐	๙๐๐,๐๐๐	๙๐๐,๐๐๐	๙๐๐,๐๐๐	จำนวนครัวเรือนที่มีน้ำใช้	ประชาชนมีน้ำใช้อย่างทั่วถึง	กองช่าง
๖๐	โครงการก่อสร้างถนนลาดยางสายควนสระ หมู่ที่ ๔	เพื่อให้การคมนาคมสะดวกปลอดภัย	จำนวน ๑ โครงการ	๓๖๐,๐๐๐	๓๖๐,๐๐๐	๓๖๐,๐๐๐	๓๖๐,๐๐๐	๓๖๐,๐๐๐	ประชาชนผู้ใช้เส้นทางคมนาคม	ประชาชนได้รับความสะดวกปลอดภัยในการเดินทาง	กองช่าง
๖๑	โครงการก่อสร้างทำเทียบเรือ หมู่ที่ ๔	เพื่อให้ประชาชนมีทำเทียบเรือ	จำนวน ๑ โครงการ	๒๐๐,๐๐๐	๒๐๐,๐๐๐	๒๐๐,๐๐๐	๒๐๐,๐๐๐	๒๐๐,๐๐๐	ประชาชนผู้ใช้ทำเทียบเรือ	ประชาชนมีทำเทียบเรือใช้	กองช่าง
๖๒	โครงการก่อสร้างถนน คสล.สายประชาอุทิศ หมู่ที่ ๔	เพื่อให้การคมนาคมสะดวกปลอดภัย	จำนวน ๑ โครงการ	๒๐๐,๐๐๐	๒๐๐,๐๐๐	๒๐๐,๐๐๐	๒๐๐,๐๐๐	๒๐๐,๐๐๐	ประชาชนผู้ใช้เส้นทางคมนาคม	ประชาชนได้รับความสะดวกปลอดภัยในการเดินทาง	กองช่าง
๖๓	โครงการขยายเขตไฟฟ้าชอยทำเรือ จากปากซอยสวนนายสมศักดิ์-ทำเรือ หมู่ที่ ๔	เพื่อให้การคมนาคมสะดวกปลอดภัย	จำนวน ๑ โครงการ	๔๐๐,๐๐๐	๔๐๐,๐๐๐	๔๐๐,๐๐๐	๔๐๐,๐๐๐	๔๐๐,๐๐๐	จำนวนครัวเรือนที่มีไฟฟ้าใช้	ประชาชนมีไฟฟ้าใช้อย่างทั่วถึง	กองช่าง
๖๔	โครงการติดตั้งเสาไฟกิ่งเดียว หมู่ที่ ๔, ๗, ๑๑	เพิ่มความปลอดภัยในการสัญจรของประชาชน	จำนวน ๑ โครงการ	๑๖,๐๐๐,๐๐๐	๑๖,๐๐๐,๐๐๐	๑๖,๐๐๐,๐๐๐	๑๖,๐๐๐,๐๐๐	๑๖,๐๐๐,๐๐๐	ประชาชนผู้ใช้เส้นทางคมนาคม	ประชาชนได้รับความสะดวกปลอดภัยในการเดินทาง	กองช่าง

บัญชีโครงการพัฒนาท้องถิ่น

รายละเอียดโครงการพัฒนา
แผนพัฒนาท้องถิ่น (พ.ศ.๒๕๖๖-๒๕๗๐)
องค์การบริหารส่วนตำบลสุโสะ อำเภอปะเหลียน จังหวัดตรัง

ก.ยุทธศาสตร์จังหวัดที่ ๑ การพัฒนาด้านโครงสร้างพื้นฐานควบคู่การท่องเที่ยวเชิงอนุรักษ์

ข.ยุทธศาสตร์การพัฒนาของ อปท. ในเขตจังหวัดที่ ๑ การพัฒนาด้านโครงสร้างพื้นฐานควบคู่การท่องเที่ยวเชิงอนุรักษ์

๑.ยุทธศาสตร์การพัฒนาด้านโครงสร้างพื้นฐาน

แผนงานเคหะและชุมชน

ที่	โครงการ	วัตถุประสงค์	เป้าหมาย (ผลผลิตของโครงการ)	งบประมาณ					ตัวชี้วัด (KPI)	ผลที่คาดว่าจะได้รับ	หน่วยงาน รับผิดชอบหลัก
				๒๕๖๖ (บาท)	๒๕๖๗ (บาท)	๒๕๖๘ (บาท)	๒๕๖๙ (บาท)	๒๕๗๐ (บาท)			
๖๕	โครงการบุกเบิกถนนจาก ประปาถึงทอนไม้ไผ่ หมู่ที่ ๔	เพื่อให้การคมนาคมสะดวก ปลอดภัย	จำนวน ๑ โครงการ	๒๐๐,๐๐๐	๒๐๐,๐๐๐	๒๐๐,๐๐๐	๒๐๐,๐๐๐	๒๐๐,๐๐๐	ประชาชนผู้ใช้ เส้นทางคมนาคม	ประชาชนได้รับ ความ สะ ดวก ปลอดภัยในการ เดินทาง	กองช่าง
๖๖	โครงการขุดลอกคลอง ธรรมชาติจากบ่อกึ่งนายนอง- ม.๗ แหวมยาง บ้านนา	เพื่อลดปัญหาอุทกภัยในพื้นที่	จำนวน ๑ โครงการ	๒๐๐,๐๐๐	๒๐๐,๐๐๐	๒๐๐,๐๐๐	๒๐๐,๐๐๐	๒๐๐,๐๐๐	ปัญหาอุทกภัยใน พื้นที่ลดลง	ปัญหาอุทกภัย ได้รับการแก้ไข	กองช่าง
๖๗	โครงการติดตั้งเสาไฟกิ่งเดียว หมู่ที่ ๔, ๖	เพิ่มความปลอดภัยในการ สัญจรของประชาชน	จำนวน ๑ โครงการ	๘,๐๐๐,๐๐๐	๘,๐๐๐,๐๐๐	๘,๐๐๐,๐๐๐	๘,๐๐๐,๐๐๐	๘,๐๐๐,๐๐๐	ประชาชนผู้ใช้ เส้นทางคมนาคม	ประชาชนได้รับ ความ สะ ดวก ปลอดภัยในการ เดินทาง	กองช่าง
๖๘	โครงการก่อสร้างถนน คสล. สายหลังบ้านนายบุญห้วย ม.๕ - ถนนลาดยางสายห้วยน้ำตก	เพื่อให้การคมนาคมสะดวก ปลอดภัย	ถนนคสล. ขนาดผิวข จรรกว้าง ๔ ม. ยาว ๗๐๐ ม./ตามแบบ อบต. กำหนด	๔๖๔,๐๐๐	๔๖๔,๐๐๐	๔๖๔,๐๐๐	๔๖๔,๐๐๐	๔๖๔,๐๐๐	ประชาชนผู้ใช้ เส้นทางคมนาคม	ประชาชนได้รับ ความ สะ ดวก ปลอดภัยในการ เดินทาง	กองช่าง
๖๙	โครงการก่อสร้างถนน คสล. สายบ้านนายเอียด ชั้นน่วย เชื่อมถนนสายหนองมะนาว หมู่ที่ ๕	เพื่อให้การคมนาคมสะดวก ปลอดภัย	ถนนคสล.ขนาดผิวข จรรกว้าง ๔ ม. ยาว ๕๐๐ ม. ตามแบบอบต. กำหนด	๑,๒๐๐,๐๐๐	๑,๒๐๐,๐๐๐	๑,๒๐๐,๐๐๐	๑,๒๐๐,๐๐๐	๑,๒๐๐,๐๐๐	ประชาชนผู้ใช้ เส้นทางคมนาคม	ประชาชนได้รับ ความ สะ ดวก ปลอดภัยในการ เดินทาง	กองช่าง
๗๐	โครงการก่อสร้างฝายกั้นน้ำล้น คลองหลักชั้น ม.๕	เพื่อป้องกันน้ำ และกัดเซาะขอบคลอง	ก่อสร้างฝายกั้นน้ำล้น ขนาดกว้าง ๕ ม. รายละเอียด เอียดตามแบบ อบต. กำหนด	๑,๒๐๐,๐๐๐	๑,๒๐๐,๐๐๐	๑,๒๐๐,๐๐๐	๑,๒๐๐,๐๐๐	๑,๒๐๐,๐๐๐	ลดปัญหาน้ำล้น ไม่น้อยกว่าร้อยละ ๗๐	ลดปัญหาน้ำกัด เซาะขอบคลอง	กองช่าง

บัญชีโครงการพัฒนาท้องถิ่น

รายละเอียดโครงการพัฒนา
แผนพัฒนาท้องถิ่น (พ.ศ.๒๕๖๖-๒๕๗๐)
องค์การบริหารส่วนตำบลสุโษะ อำเภอปะเหลียน จังหวัดตรัง

ก.ยุทธศาสตร์จังหวัดที่ ๑ การพัฒนาด้านโครงสร้างพื้นฐานควบคู่การท่องเที่ยวเชิงอนุรักษ์

ข.ยุทธศาสตร์การพัฒนาของ อปท. ในเขตจังหวัดที่ ๑ การพัฒนาด้านโครงสร้างพื้นฐานควบคู่การท่องเที่ยวเชิงอนุรักษ์

๑.ยุทธศาสตร์การพัฒนาด้านโครงสร้างพื้นฐาน

แผนงานเคหะและชุมชน

ที่	โครงการ	วัตถุประสงค์	เป้าหมาย (ผลผลิตของโครงการ)	งบประมาณ					ตัวชี้วัด (KPI)	ผลที่คาดว่าจะได้รับ	หน่วยงาน รับผิดชอบหลัก
				๒๕๖๖ (บาท)	๒๕๖๗ (บาท)	๒๕๖๘ (บาท)	๒๕๖๙ (บาท)	๒๕๗๐ (บาท)			
๗๑	โครงการก่อสร้างถนนลาดยางวงแหวนรอบศูนย์วิจัย หมู่ที่ ๕	เพื่อให้การคมนาคมสะดวกปลอดภัย	จำนวน ๑ โครงการ	๓,๖๙๐,๐๐๐	๓,๖๙๐,๐๐๐	๓,๖๙๐,๐๐๐	๓,๖๙๐,๐๐๐	๓,๖๙๐,๐๐๐	ประชาชนผู้ใช้เส้นทางคมนาคม	ประชาชนได้รับความสะดวกปลอดภัยในการเดินทาง	กองช่าง
๗๒	โครงการก่อสร้างถนน คสล.สายระหว่าง หมู่ที่ ๕-หมู่ที่ ๘	เพื่อให้การคมนาคมสะดวกปลอดภัย	จำนวน ๑ โครงการ	๑,๓๐๐,๐๐๐	๑,๓๐๐,๐๐๐	๑,๓๐๐,๐๐๐	๑,๓๐๐,๐๐๐	๑,๓๐๐,๐๐๐	ประชาชนผู้ใช้เส้นทางคมนาคม	ประชาชนได้รับความสะดวกปลอดภัยในการเดินทาง	กองช่าง
๗๓	โครงการก่อสร้างถนนลาดยางสายบ้านนายประเสริฐ แอโสะ หมู่ที่ ๕	เพื่อให้การคมนาคมสะดวกปลอดภัย	ถนนลาดยาง ขนาดผิวจราจรกว้าง ๖ ม. ยาว ๓๐๐ ม./ตามแบบอบต.กำหนด	๘๑๐,๐๐๐	๘๑๐,๐๐๐	๘๑๐,๐๐๐	๘๑๐,๐๐๐	๘๑๐,๐๐๐	ประชาชนผู้ใช้เส้นทางคมนาคม	ประชาชนได้รับความสะดวกปลอดภัยในการเดินทาง	กองช่าง
๗๔	โครงการบุกเบิกถนนจากสถานีทดลองยางตริง หุ่งยาว หมู่ที่ ๕	เพื่อให้การคมนาคมสะดวกปลอดภัย	ถนนลูกรัง ขนาดผิวจราจรกว้าง ๔. ม. ยาว ๕๐๐ ม. /ตามแบบอบต.กำหนด	๔๘๐,๐๐๐	๔๘๐,๐๐๐	๔๘๐,๐๐๐	๔๘๐,๐๐๐	๔๘๐,๐๐๐	ประชาชนผู้ใช้เส้นทางคมนาคม	ประชาชนได้รับความสะดวกปลอดภัยในการเดินทาง	กองช่าง
๗๕	โครงการบุกเบิกถนนจากบ้านนายเอี้ยะทัย ม.๕-ม.๘ ห้วยน้ำตก	เพื่อให้การคมนาคมสะดวกปลอดภัย	ถนนลูกรังขนาดผิวจราจรกว้าง ๔. ม. ยาว ๒๐๐๐ ม. /ตามแบบอบต. กำหนด	๔๘๐,๐๐๐	๔๘๐,๐๐๐	๔๘๐,๐๐๐	๔๘๐,๐๐๐	๔๘๐,๐๐๐	ประชาชนผู้ใช้เส้นทางคมนาคม	ประชาชนได้รับความสะดวกปลอดภัยในการเดินทาง	กองช่าง
๗๖	โครงการติดตั้งเสาไฟกิ่งเดียว หมู่ที่ ๕ ไปศูนย์วิจัย ไปหมู่ที่ ๖, ๑๐	เพื่อเพิ่มความปลอดภัยในการสัญจรของประชาชน	จำนวน ๑ โครงการ	๑๓,๒๘๐,๐๐๐	๑๓,๒๘๐,๐๐๐	๑๓,๒๘๐,๐๐๐	๑๓,๒๘๐,๐๐๐	๑๓,๒๘๐,๐๐๐	ประชาชนผู้ใช้เส้นทางคมนาคม	ประชาชนได้รับความสะดวกปลอดภัยในการเดินทาง	กองช่าง

บัญชีโครงการพัฒนาท้องถิ่น

รายละเอียดโครงการพัฒนา
แผนพัฒนาท้องถิ่น (พ.ศ.๒๕๖๖-๒๕๗๐)
องค์การบริหารส่วนตำบลสุโสะ อำเภอปะเหลียน จังหวัดตรัง

ก.ยุทธศาสตร์จังหวัดที่ ๑ การพัฒนาด้านโครงสร้างพื้นฐานควบคู่การท่องเที่ยวเชิงอนุรักษ์

ข.ยุทธศาสตร์การพัฒนาของ อปท. ในเขตจังหวัดที่ ๑ การพัฒนาด้านโครงสร้างพื้นฐานควบคู่การท่องเที่ยวเชิงอนุรักษ์

๑.ยุทธศาสตร์การพัฒนาด้านโครงสร้างพื้นฐาน

แผนงานเคหะและชุมชน

ที่	โครงการ	วัตถุประสงค์	เป้าหมาย (ผลผลิตของโครงการ)	งบประมาณ					ตัวชี้วัด (KPI)	ผลที่คาดว่าจะได้รับ	หน่วยงาน รับผิดชอบหลัก
				๒๕๖๖ (บาท)	๒๕๖๗ (บาท)	๒๕๖๘ (บาท)	๒๕๖๙ (บาท)	๒๕๗๐ (บาท)			
๗๗	โครงการติดตั้งเสาไฟกิ่งเดี่ยว ศูนย์วิจัย ไปแหลมเคียนดำ	เพื่อเพิ่มความปลอดภัยในการ สัญจรของประชาชน	จำนวน ๑ โครงการ	๙,๐๔๐,๐๐๐	๙,๐๔๐,๐๐๐	๙,๐๔๐,๐๐๐	๙,๐๔๐,๐๐๐	๙,๐๔๐,๐๐๐	ประชาชนผู้ ใช้ เส้นทางคมนาคม	ประชาชนได้รับ ความ สะ ดวก ปลอดภัยในการ เดินทาง	กองช่าง
๗๘	โครงการวางท่อขยายเขต ประปาเพิ่มจากบ้านนาย ประยูร เพชรหิน - มัสยิดหนอง น้ำขาว	เพื่อให้ประชาชนมีน้ำประปาใช้ อย่างทั่วถึง	จำนวน ๑ โครงการ	๖๔,๐๐๐	๖๔,๐๐๐	๖๔,๐๐๐	๖๔,๐๐๐	๖๔,๐๐๐	จำนวนครัวเรือน มี ป ระ ปา ไ้ เพิ่มขึ้น	ประชาชนมีน้ำใช้ อย่างทั่วถึง	กองช่าง
๗๙	โครงการขยายเขตประปาจาก บ้านนายเยื่อน สันพินิจ - บ้าน ไร่ควน	เพื่อให้ประชาชนมีน้ำประปาใช้ อย่างทั่วถึง	จำนวน ๑ โครงการ	๔๐,๐๐๐	๔๐,๐๐๐	๔๐,๐๐๐	๔๐,๐๐๐	๔๐,๐๐๐	จำนวนครัวเรือน มี ป ระ ปา ไ้ เพิ่มขึ้น	ประชาชนมีน้ำใช้ อย่างทั่วถึง	กองช่าง
๘๐	โครงการขยายไหล่ทาง คอนกรีต ข้างละ ๗๕ ซม. สาย สะพานเชิงหวด ประมาณ ๑๓๐ ม. หมู่ที่ ๕	เพื่อให้การคมนาคมสะดวก ปลอดภัย	จำนวน ๑ โครงการ	๑๑๗,๐๐๐	๑๑๗,๐๐๐	๑๑๗,๐๐๐	๑๑๗,๐๐๐	๑๑๗,๐๐๐	จำนวนอุบัติเหตุ ลดลง	ประชาชนได้รับ ความ สะ ดวก ปลอดภัยในการ เดินทาง	กองช่าง
๘๑	โครงการสร้างเขื่อนหัวสะพาน หลักชั้น เขตหมู่ที่ ๒ พุ่งยาว - หมู่ที่ ๕ หนองผักนืด	เพื่อเก็บกักน้ำและป้องกัน ปัญหาอุทกภัย	จำนวน ๑ โครงการ	๘๐๐,๐๐๐	๘๐๐,๐๐๐	๘๐๐,๐๐๐	๘๐๐,๐๐๐	๘๐๐,๐๐๐	ปัญหาอุทกภัย ได้รับการแก้ไข	ปัญหาอุทกภัย ลดลง	กองช่าง
๘๒	โครงการขยายเขตไฟฟ้า โรงเรียนหนองผักนืด-บ้านโคก แก้ว หมู่ที่ ๕	เพื่อให้ประชาชนมีไฟฟ้าใช้ อย่างทั่วถึง	จำนวน ๑ โครงการ	๕๐,๐๐๐	๕๐,๐๐๐	๕๐,๐๐๐	๕๐,๐๐๐	๕๐,๐๐๐	จำนวนครัวเรือน มีไฟฟ้าใช้เพิ่มขึ้น	ประชาชนมีไฟฟ้า ใช้อย่างทั่วถึง	กองช่าง

บัญชีโครงการพัฒนาท้องถิ่น

รายละเอียดโครงการพัฒนา
แผนพัฒนาท้องถิ่น (พ.ศ.๒๕๖๖-๒๕๗๐)
องค์การบริหารส่วนตำบลสุโสะ อำเภอปะเหลียน จังหวัดตรัง

ก.ยุทธศาสตร์จังหวัดที่ ๑ การพัฒนาด้านโครงสร้างพื้นฐานควบคู่การท่องเที่ยวเชิงอนุรักษ์

ข.ยุทธศาสตร์การพัฒนาของ อปท. ในเขตจังหวัดที่ ๑ การพัฒนาด้านโครงสร้างพื้นฐานควบคู่การท่องเที่ยวเชิงอนุรักษ์

๑.ยุทธศาสตร์การพัฒนาด้านโครงสร้างพื้นฐาน

แผนงานเคหะและชุมชน

ที่	โครงการ	วัตถุประสงค์	เป้าหมาย (ผลผลิตของโครงการ)	งบประมาณ					ตัวชี้วัด (KPI)	ผลที่คาดว่าจะได้รับ	หน่วยงาน รับผิดชอบหลัก
				๒๕๖๖ (บาท)	๒๕๖๗ (บาท)	๒๕๖๘ (บาท)	๒๕๖๙ (บาท)	๒๕๗๐ (บาท)			
๘๓	โครงการขุดลอกคูระบายน้ำจากบ้านนายกมลพัฒน์ เสียมใหม่-คลองหน้าบ้านนายนรินทร์ เก้าเอี้ยน หมู่ที่ ๕	เพื่อป้องกันและลดปัญหาอุทกภัย	จำนวน ๑ โครงการ	๕๐๐,๐๐๐	๕๐๐,๐๐๐	๕๐๐,๐๐๐	๕๐๐,๐๐๐	๕๐๐,๐๐๐	ปัญหาอุทกภัยได้รับการแก้ไข	ปัญหาอุทกภัยลดลง	กองช่าง
๘๔	โครงการติดตั้งโคมไฟพลังงานแสงอาทิตย์ หลังโรงเรียนหนองฝักฉืด	เพิ่มความปลอดภัยในชีวิตและทรัพย์สินของประชาชนผู้สัญจรไปมา	จำนวน ๑ โครงการ	๑๒๐,๐๐๐	๑๒๐,๐๐๐	๑๒๐,๐๐๐	๑๒๐,๐๐๐	๑๒๐,๐๐๐	ประชาชนมีความปลอดภัยในการสัญจร	ประชาชนได้รับความปลอดภัยในการเดินทาง	กองช่าง
๘๕	โครงการปรับปรุงฝายน้ำล้นหมู่ที่ ๕	เพื่อให้ฝายน้ำล้นมีสภาพใช้งานได้ตลอดเวลา	จำนวน ๑ โครงการ	๑๐๐,๐๐๐	๑๐๐,๐๐๐	๑๐๐,๐๐๐	๑๐๐,๐๐๐	๑๐๐,๐๐๐	ฝายน้ำล้นได้รับการปรับปรุง	ฝายน้ำล้นได้รับการปรับปรุงให้มีสภาพดีขึ้น	กองช่าง
๘๖	โครงการต่อเติมขยายเขตท่อประปา หมู่ที่ ๖	เพื่อเพิ่มพื้นที่ให้บริการประชาชนมีน้ำเพื่อใช้อุปโภคบริโภค	จำนวน ๑ โครงการ	๑๑๐,๐๐๐	๑๑๐,๐๐๐	๑๑๐,๐๐๐	๑๑๐,๐๐๐	๑๑๐,๐๐๐	ประชาชนมีน้ำเพื่อใช้อุปโภคบริโภคเพียงพอ	ประชาชนมีน้ำเพื่อใช้อุปโภคบริโภคเพียงพอ	กองช่าง
๘๗	โครงการก่อสร้างถนนคสล. ขอยหนองหอย หมู่ที่ ๖	เพื่อให้การคมนาคมสะดวกปลอดภัย	ถนนคสล. ขนาดผิวจราจรกว้าง ๔. ม. ยาว ๙๐๐ ม. ตามแบบ อบต. กำหนด	๑,๐๔๔,๐๐๐	๑,๐๔๔,๐๐๐	๑,๐๔๔,๐๐๐	๑,๐๔๔,๐๐๐	๑,๐๔๔,๐๐๐	ประชาชนผู้ใช้เส้นทางคมนาคม	ประชาชนได้รับความสะดวกปลอดภัยในการเดินทาง	กองช่าง
๘๘	โครงการก่อสร้างถนน คสล. สายบ้านนายอิม หลงขาว หมู่ที่ ๖	เพื่อให้การคมนาคมสะดวกปลอดภัย	จำนวน ๑ โครงการ	๑,๓๐๐,๐๐๐	๑,๓๐๐,๐๐๐	๑,๓๐๐,๐๐๐	๑,๓๐๐,๐๐๐	๑,๓๐๐,๐๐๐	ประชาชนผู้ใช้เส้นทางคมนาคม	ประชาชนได้รับความสะดวกปลอดภัยในการเดินทาง	กองช่าง

บัญชีโครงการพัฒนาท้องถิ่น

รายละเอียดโครงการพัฒนา
แผนพัฒนาท้องถิ่น (พ.ศ.๒๕๖๖-๒๕๗๐)
องค์การบริหารส่วนตำบลสุโษะ อำเภอปะเหลียน จังหวัดตรัง

ก.ยุทธศาสตร์จังหวัดที่ ๑ การพัฒนาด้านโครงสร้างพื้นฐานควบคู่การท่องเที่ยวเชิงอนุรักษ์

ข.ยุทธศาสตร์การพัฒนาของ อปท. ในเขตจังหวัดที่ ๑ การพัฒนาด้านโครงสร้างพื้นฐานควบคู่การท่องเที่ยวเชิงอนุรักษ์

๑.ยุทธศาสตร์การพัฒนาด้านโครงสร้างพื้นฐาน

แผนงานเคหะและชุมชน

ที่	โครงการ	วัตถุประสงค์	เป้าหมาย (ผลผลิตของโครงการ)	งบประมาณ					ตัวชี้วัด (KPI)	ผลที่คาดว่าจะได้รับ	หน่วยงาน รับผิดชอบหลัก
				๒๕๖๖ (บาท)	๒๕๖๗ (บาท)	๒๕๖๘ (บาท)	๒๕๖๙ (บาท)	๒๕๗๐ (บาท)			
๘๙	โครงการติดตั้งไฟเสาสูง ปากทางหนองซี้ใต้,ควนสระ,ลุ่มโต๊ะแป้น	เพื่อให้การคมนาคมสะดวกปลอดภัย	จำนวน ๑ โครงการ	๑,๘๐๐,๐๐๐	๑,๘๐๐,๐๐๐	๑,๘๐๐,๐๐๐	๑,๘๐๐,๐๐๐	๑,๘๐๐,๐๐๐	ประชาชนได้รับความปลอดภัยในการสัญจรไปมา	ประชาชนได้รับความสะดวกปลอดภัยในการเดินทาง	กองช่าง
๙๐	โครงการติดตั้งโคมไฟพลังงานแสงอาทิตย์ในซอยหนองซี้ใต้,ควนสระ,ลุ่มโต๊ะแป้น	เพื่อให้การคมนาคมสะดวกปลอดภัย	จำนวน ๑ โครงการ	๑,๕๐๐,๐๐๐	๑,๕๐๐,๐๐๐	๑,๕๐๐,๐๐๐	๑,๕๐๐,๐๐๐	๑,๕๐๐,๐๐๐	ประชาชนได้รับความปลอดภัยในการสัญจรไปมา	ประชาชนได้รับความสะดวกปลอดภัยในการเดินทาง	กองช่าง
๙๑	โครงการก่อสร้างถนน คสล.สายห้วยเล็ก หมู่ที่ ๖	เพื่อให้การคมนาคมสะดวกปลอดภัย	ถนนคสล.ขนาดผิวจราจรกว้าง ๔ ม. ยาว ๖๐๐ ม./ตามแบบอบต.กำหนด	๔๖๔,๐๐๐	๔๖๔,๐๐๐	๔๖๔,๐๐๐	๔๖๔,๐๐๐	๔๖๔,๐๐๐	ประชาชนผู้ใช้เส้นทางคมนาคม	ประชาชนได้รับความสะดวกปลอดภัยในการเดินทาง	กองช่าง
๙๒	โครงการก่อสร้างถนน คสล.สายเพชรเพ็ง หมู่ที่ ๖	เพื่อให้การคมนาคมสะดวกปลอดภัย	ถนนคสล.ขนาดผิวจราจรกว้าง ๔ ม.ยาว ๓๐๐ ม./ตามแบบอบต.กำหนด	๔๙๐,๐๐๐	๔๙๐,๐๐๐	๔๙๐,๐๐๐	๔๙๐,๐๐๐	๔๙๐,๐๐๐	ประชาชนผู้ใช้เส้นทางคมนาคม	ประชาชนได้รับความสะดวกปลอดภัยในการเดินทาง	กองช่าง
๙๓	โครงการถนนลาดยางสายลุ่มโต๊ะแป้น-หนังกยอม หมู่ที่ ๖,๑๐	เพื่อให้การคมนาคมสะดวกปลอดภัย	ถนนลาดยางขนาดผิวจราจร กว้าง ๕ ม.ยาว ๑,๖๕๐ ม. ตามแบบ อบต. กำหนด	๒,๕๐๐,๐๐๐	๒,๕๐๐,๐๐๐	๒,๕๐๐,๐๐๐	๒,๕๐๐,๐๐๐	๒,๕๐๐,๐๐๐	ประชาชนผู้ใช้เส้นทางคมนาคม	ประชาชนได้รับความสะดวกปลอดภัยในการเดินทาง	กองช่าง
๙๔	โครงการขุดลอกคลองหนองซี้ใต้ หมู่ที่ ๖, ๑๐	ขุดลอกคลองเพื่อป้องกันน้ำท่วม	จำนวน ๑ โครงการ	๓๖๐,๐๐๐	๓๖๐,๐๐๐	๓๖๐,๐๐๐	๓๖๐,๐๐๐	๓๖๐,๐๐๐	ปัญหาอุทกภัยลดลง	ปัญหาอุทกภัยลดลง	กองช่าง

บัญชีโครงการพัฒนาท้องถิ่น

รายละเอียดโครงการพัฒนา
แผนพัฒนาท้องถิ่น (พ.ศ.๒๕๖๖-๒๕๗๐)
องค์การบริหารส่วนตำบลสุโสะ อำเภอปะเหลียน จังหวัดตรัง

ก.ยุทธศาสตร์จังหวัดที่ ๑ การพัฒนาด้านโครงสร้างพื้นฐานควบคู่การท่องเที่ยวเชิงอนุรักษ์

ข.ยุทธศาสตร์การพัฒนาของ อปท. ในเขตจังหวัดที่ ๑ การพัฒนาด้านโครงสร้างพื้นฐานควบคู่การท่องเที่ยวเชิงอนุรักษ์

๑.ยุทธศาสตร์การพัฒนาด้านโครงสร้างพื้นฐาน

แผนงานเคหะและชุมชน

ที่	โครงการ	วัตถุประสงค์	เป้าหมาย (ผลผลิตของโครงการ)	งบประมาณ					ตัวชี้วัด (KPI)	ผลที่คาดว่าจะได้รับ	หน่วยงาน รับผิดชอบหลัก
				๒๕๖๖ (บาท)	๒๕๖๗ (บาท)	๒๕๖๘ (บาท)	๒๕๖๙ (บาท)	๒๕๗๐ (บาท)			
๙๕	โครงการก่อสร้างถนน คสล. สายบ้านนายย่อย เอ็งฉ้วน หมู่ที่ ๖	เพื่อให้การคมนาคมสะดวกปลอดภัย	ถนนคสล. กว้าง ๔ ม. ยาว ๓๘๐ ม. /รายละเอียดตามแบบ อบต. กำหนด	๙๑๒,๐๐๐	๙๑๒,๐๐๐	๙๑๒,๐๐๐	๙๑๒,๐๐๐	๙๑๒,๐๐๐	ประชาชนผู้ใช้เส้นทางคมนาคม	ประชาชนได้รับความ สะ ดวก ปลอดภัยในการเดินทาง	กองช่าง
๙๖	โครงการก่อสร้างถนน คสล. ซอยบ้านนายขุน ทองดี หมู่ที่ ๖	เพื่อให้การคมนาคมสะดวกปลอดภัย	ถนนลูกรัง ขนาดผิวจราจรกว้าง ๔ ม. ยาว ๑๐๐๐ ม / .ตามแบบ อบต.กำหนด	๘๐๐,๐๐๐	๘๐๐,๐๐๐	๘๐๐,๐๐๐	๘๐๐,๐๐๐	๘๐๐,๐๐๐	ประชาชนผู้ใช้เส้นทางคมนาคม	ประชาชนได้รับความ สะ ดวก ปลอดภัยในการเดินทาง	กองช่าง
๙๗	โครงการก่อสร้างถนน คสล. เข้าโรงรมยาง หมู่ที่ ๖	เพื่อให้การคมนาคมสะดวกปลอดภัย	ถนนคสล.ขนาดผิวจราจร กว้าง ๔ ม. ยาว ๑๐๐ ม./ตามแบบ อบต.กำหนด	๒๓๒,๐๐๐	๒๓๒,๐๐๐	๒๓๒,๐๐๐	๒๓๒,๐๐๐	๒๓๒,๐๐๐	ประชาชนผู้ใช้เส้นทางคมนาคม	ประชาชนได้รับความ สะ ดวก ปลอดภัยในการเดินทาง	กองช่าง
๙๘	โครงการก่อสร้างระบบประปาแบบบาดาลพร้อมท่อถึง หมู่ที่ ๖	ประชาชนมีน้ำประปาใช้อย่างทั่วถึง	ก่อสร้างระบบประปาแบบบาดาลขนาดเล็ก	๙๐๐,๐๐๐	๙๐๐,๐๐๐	๙๐๐,๐๐๐	๙๐๐,๐๐๐	๙๐๐,๐๐๐	จำนวนครัวเรือนที่มีน้ำใช้	ประชาชนมีน้ำใช้ อย่างทั่วถึง	กองช่าง
๙๙	โครงการบุกเบิกถนนสายบ้านนายประสบ อารีรัตน์ ไปสวนนายอิม เสียมไหม หมู่ที่ ๖	เพื่อให้การคมนาคมสะดวกปลอดภัย	ถนนลูกรังขนาดผิวจราจร กว้าง ๔ ม. ยาว ๕๐๐ ม. ตามแบบ อบต. กำหนด	๔๐๐,๐๐๐	๔๐๐,๐๐๐	๔๐๐,๐๐๐	๔๐๐,๐๐๐	๔๐๐,๐๐๐	ประชาชนผู้ใช้เส้นทางคมนาคม	ประชาชนได้รับความ สะ ดวก ปลอดภัยในการเดินทาง	กองช่าง

บัญชีโครงการพัฒนาท้องถิ่น

รายละเอียดโครงการพัฒนา
แผนพัฒนาท้องถิ่น (พ.ศ.๒๕๖๖-๒๕๗๐)
องค์การบริหารส่วนตำบลสุโสะ อำเภอปะเหลียน จังหวัดตรัง

ก.ยุทธศาสตร์จังหวัดที่ ๑ การพัฒนาด้านโครงสร้างพื้นฐานควบคู่การท่องเที่ยวเชิงอนุรักษ์

ข.ยุทธศาสตร์การพัฒนาของ อปท. ในเขตจังหวัดที่ ๑ การพัฒนาด้านโครงสร้างพื้นฐานควบคู่การท่องเที่ยวเชิงอนุรักษ์

๑.ยุทธศาสตร์การพัฒนาด้านโครงสร้างพื้นฐาน

แผนงานเคหะและชุมชน

ที่	โครงการ	วัตถุประสงค์	เป้าหมาย (ผลผลิตของโครงการ)	งบประมาณ					ตัวชี้วัด (KPI)	ผลที่คาดว่าจะได้รับ	หน่วยงาน รับผิดชอบหลัก
				๒๕๖๖ (บาท)	๒๕๖๗ (บาท)	๒๕๖๘ (บาท)	๒๕๖๙ (บาท)	๒๕๗๐ (บาท)			
๑๐๐	โครงการก่อสร้างห้องประปาพร้อมวางท่อประปาซอยเพชรเพ็ง หมู่ที่ ๖	ประชาชนมีน้ำประปาใช้ อย่างทั่วถึง	ก่อสร้างระบบประปาบาดาลขนาดเล็ก	๔๐๐,๐๐๐	๔๐๐,๐๐๐	๔๐๐,๐๐๐	๔๐๐,๐๐๐	๔๐๐,๐๐๐	จำนวนครัวเรือนที่มีน้ำประปาใช้	ป ร ะ ช า ช น มี น้ำประปาใช้อย่าง ทั่วถึง	กองช่าง
๑๐๑	โครงการก่อสร้างระบบประปาซอยห้วยเล็ก หมู่ที่ ๖	ประชาชนมีน้ำประปาใช้ อย่างทั่วถึง	ต่อเติมท่อเมนประปา ภูมิภาค	๒๐๐,๐๐๐	๒๐๐,๐๐๐	๒๐๐,๐๐๐	๒๐๐,๐๐๐	๒๐๐,๐๐๐	จำนวนครัวเรือนที่มีน้ำประปาใช้	ป ร ะ ช า ช น มี น้ำประปาใช้อย่าง ทั่วถึง	กองช่าง
๑๐๒	โครงการก่อสร้างห้องประปาพร้อมวางท่อซอยห้วยเล็ก หมู่ที่ ๖	ประชาชนมีน้ำประปาใช้ อย่างทั่วถึง	จำนวน ๑ โครงการ	๓๐๐,๐๐๐	๓๐๐,๐๐๐	๓๐๐,๐๐๐	๓๐๐,๐๐๐	๓๐๐,๐๐๐	จำนวนครัวเรือนที่มีน้ำประปาใช้	ป ร ะ ช า ช น มี น้ำประปาใช้อย่าง ทั่วถึง	กองช่าง
๑๐๓	โครงการก่อสร้างระบบประปาซอยเพชรเพ็ง หมู่ที่ ๖	ประชาชนมีน้ำประปาใช้ อย่างทั่วถึง	จำนวน ๑ โครงการ	๓๐๐,๐๐๐	๓๐๐,๐๐๐	๓๐๐,๐๐๐	๓๐๐,๐๐๐	๓๐๐,๐๐๐	จำนวนครัวเรือนที่มีน้ำประปาใช้	ป ร ะ ช า ช น มี น้ำประปาใช้อย่าง ทั่วถึง	กองช่าง
๑๐๔	โครงการบุกเบิกถนนเข้าฝายกั้นน้ำล้น หมู่ที่ ๖	เพื่อให้การคมนาคมสะดวก ปลอดภัย	จำนวน ๑ โครงการ	๓๒๐,๐๐๐	๓๒๐,๐๐๐	๓๒๐,๐๐๐	๓๒๐,๐๐๐	๓๒๐,๐๐๐	ประชาชนผู้ใช้ เส้นทางคมนาคม	ประชาชนได้รับ คว ม สะ ด ว ก ปลอดภัยในการ เดินทาง	กองช่าง

บัญชีโครงการพัฒนาท้องถิ่น

รายละเอียดโครงการพัฒนา
แผนพัฒนาท้องถิ่น (พ.ศ.๒๕๖๖-๒๕๗๐)
องค์การบริหารส่วนตำบลสุโษะ อำเภอปะเหลียน จังหวัดตรัง

ก.ยุทธศาสตร์จังหวัดที่ ๑ การพัฒนาด้านโครงสร้างพื้นฐานควบคู่การท่องเที่ยวเชิงอนุรักษ์

ข.ยุทธศาสตร์การพัฒนาของ อปท. ในเขตจังหวัดที่ ๑ การพัฒนาด้านโครงสร้างพื้นฐานควบคู่การท่องเที่ยวเชิงอนุรักษ์

๑.ยุทธศาสตร์การพัฒนาด้านโครงสร้างพื้นฐาน

แผนงานเคหะและชุมชน

ที่	โครงการ	วัตถุประสงค์	เป้าหมาย (ผลผลิตของโครงการ)	งบประมาณ					ตัวชี้วัด (KPI)	ผลที่คาดว่าจะได้รับ	หน่วยงาน รับผิดชอบหลัก
				๒๕๖๖ (บาท)	๒๕๖๗ (บาท)	๒๕๖๘ (บาท)	๒๕๖๙ (บาท)	๒๕๗๐ (บาท)			
๑๐๕	โครงการขยายเขตไฟฟ้าชอยบ้านนาย้อย อังฉ้วน หมู่ที่ ๖	เพื่อให้ประชาชนมีไฟฟ้าใช้ทุกครัวเรือน	จำนวน ๑ โครงการ	๕๐,๐๐๐	๕๐,๐๐๐	๕๐,๐๐๐	๕๐,๐๐๐	๕๐,๐๐๐	จำนวนครัวเรือนที่มีไฟฟ้าใช้	ประชาชนมีไฟฟ้าใช้อย่างทั่วถึง	กองช่าง
๑๐๖	โครงการก่อสร้างถนน คสล. สายชอยท่าจีน หมู่ที่ ๖	เพื่อให้การคมนาคมสะดวกปลอดภัย	จำนวน ๑ โครงการ	๖๙๐,๐๐๐	๖๙๐,๐๐๐	๖๙๐,๐๐๐	๖๙๐,๐๐๐	๖๙๐,๐๐๐	ประชาชนผู้ใช้เส้นทางคมนาคม	ประชาชนได้รับความสะดวกปลอดภัยในการเดินทาง	กองช่าง
๑๐๗	โครงการขยายเขตไฟฟ้าชอยฝายกันน้ำล้น หมู่ที่ ๖	เพื่อให้ประชาชนมีไฟฟ้าใช้ทุกครัวเรือน	จำนวน ๑ โครงการ	๕๐,๐๐๐	๕๐,๐๐๐	๕๐,๐๐๐	๕๐,๐๐๐	๕๐,๐๐๐	จำนวนครัวเรือนผู้ใช้ไฟฟ้า	ประชาชนมีไฟฟ้าใช้อย่างทั่วถึง	กองช่าง
๑๐๘	โครงการบุกเบิกถนนสายบ้านนายหนอง (ช. บ้านโกเต็ง) หมู่ที่ ๗	เพื่อให้การคมนาคมสะดวกปลอดภัย	ก่อสร้างถนนลูกรังขนาดผิวจราจรกว้าง ๔ ม. ยาว ๒๐๐ ม. ตามแบบอบต. กำหนด	๑,๖๐๐,๐๐๐	๑,๖๐๐,๐๐๐	๑,๖๐๐,๐๐๐	๑,๖๐๐,๐๐๐	๑,๖๐๐,๐๐๐	ประชาชนผู้ใช้เส้นทางคมนาคม	ประชาชนได้รับความสะดวกปลอดภัยในการเดินทาง	กองช่าง
๑๐๙	โครงการบุกเบิกถนนสายรอบสวนสุขภาพจากสวนโกควัว-ถ.ตรัง-ปะเหลียน หมู่ที่ ๗	เพื่อให้การคมนาคมสะดวกปลอดภัย	ถนนลูกรัง ขนาดผิวจราจรกว้าง ๔ ม. ยาว ๘๐๐ ม/ตามแบบอบต.กำหนด	๖๔๐,๐๐๐	๖๔๐,๐๐๐	๖๔๐,๐๐๐	๖๔๐,๐๐๐	๖๔๐,๐๐๐	ประชาชนผู้ใช้เส้นทางคมนาคม	ประชาชนได้รับความสะดวกปลอดภัยในการเดินทาง	กองช่าง

บัญชีโครงการพัฒนาท้องถิ่น

รายละเอียดโครงการพัฒนา
แผนพัฒนาท้องถิ่น (พ.ศ.๒๕๖๖-๒๕๗๐)
องค์การบริหารส่วนตำบลสุโสะ อำเภอปะเหลียน จังหวัดตรัง

ก.ยุทธศาสตร์จังหวัดที่ ๑ การพัฒนาด้านโครงสร้างพื้นฐานควบคู่การท่องเที่ยวเชิงอนุรักษ์

ข.ยุทธศาสตร์การพัฒนาของ อปท. ในเขตจังหวัดที่ ๑ การพัฒนาด้านโครงสร้างพื้นฐานควบคู่การท่องเที่ยวเชิงอนุรักษ์

๑.ยุทธศาสตร์การพัฒนาด้านโครงสร้างพื้นฐาน

แผนงานเคหะและชุมชน

ที่	โครงการ	วัตถุประสงค์	เป้าหมาย (ผลผลิตของโครงการ)	งบประมาณ					ตัวชี้วัด (KPI)	ผลที่คาดว่าจะได้รับ	หน่วยงาน รับผิดชอบหลัก
				๒๕๖๖ (บาท)	๒๕๖๗ (บาท)	๒๕๖๘ (บาท)	๒๕๖๙ (บาท)	๒๕๗๐ (บาท)			
๑๑๐	โครงการบุกเบิกถนนจากสวนนายชัยยุทธ จิตรเที่ยงมาออก ม.๒ ติดกับถนนสายบ้านนายเจริญ	เพื่อให้การคมนาคมสะดวกปลอดภัย	ถนน ขนาดผิวจราจรกว้าง ๔. ม ยาว ๕๐๐ ม / ตามแบบอบต. กำหนด	๔๐๐,๐๐๐	๔๐๐,๐๐๐	๔๐๐,๐๐๐	๔๐๐,๐๐๐	๔๐๐,๐๐๐	ประชาชนผู้ใช้เส้นทางคมนาคม	ประชาชนได้รับความสะดวกปลอดภัยในการเดินทาง	กองช่าง
๑๑๑	โครงการบุกเบิกถนนจากสวนนายแคล้ว เทศนอก ไปชนของนายไพโรจน์ เสียมไหม หมู่ที่ ๗	เพื่อให้การคมนาคมสะดวกปลอดภัย	ก่อสร้างถนนลูกรังขนาดผิวจราจรกว้าง ๔ ม. ยาว ๔๐๐ ม. ตามแบบอบต. กำหนด	๓๒๐,๐๐๐	๓๒๐,๐๐๐	๓๒๐,๐๐๐	๓๒๐,๐๐๐	๓๒๐,๐๐๐	ประชาชนผู้ใช้เส้นทางคมนาคม	ประชาชนได้รับความสะดวกปลอดภัยในการเดินทาง	กองช่าง
๑๑๒	โครงการบุกเบิกถนนสายสวนนายหมั่น ใจสมุทร –ป่าชายเลน (สวนนายเหิม พุ่มเกลี้ยง)	เพื่อให้การคมนาคมสะดวกปลอดภัย	ก่อสร้างถนนลูกรังขนาดผิวจราจรกว้าง ๔ ม. ยาว ๕๐๐ ม. ตามแบบอบต. กำหนด	๔๐๐,๐๐๐	๔๐๐,๐๐๐	๔๐๐,๐๐๐	๔๐๐,๐๐๐	๔๐๐,๐๐๐	ประชาชนผู้ใช้เส้นทางคมนาคม	ประชาชนได้รับความสะดวกปลอดภัยในการเดินทาง	กองช่าง
๑๑๓	โครงการบุกเบิกถนนสายทุ่งต่อ-อ่างเก็บน้ำพร้อมฝัองหมูหมู่ที่ ๗	เพื่อเพิ่มเส้นทางจราจรทำให้ประชาชนมารถนสัญจรไปมาได้สะดวก	ถนนลูกรังขนาดผิวจราจรกว้าง ๔ ม.ยาว ๕๐๐ ม. / ตามแบบอบต. กำหนด	๔๐๐,๐๐๐	๔๐๐,๐๐๐	๔๐๐,๐๐๐	๔๐๐,๐๐๐	๔๐๐,๐๐๐	ประชาชนผู้ใช้เส้นทางคมนาคม	ประชาชนได้รับความสะดวกปลอดภัยในการเดินทาง	กองช่าง
๑๑๔	โครงการขยายทางเท้าและปรับปรุงภูมิทัศน์สวนสุขภาพหมู่ที่ ๗	เพื่อปรับปรุงสวนสุขภาพให้มีความสวยงาม	จำนวน ๑ โครงการ	๖๐,๐๐๐	๖๐,๐๐๐	๖๐,๐๐๐	๖๐,๐๐๐	๖๐,๐๐๐	จำนวนประชาชนผู้ใช้สวนสุขภาพ	สวนสุขภาพได้รับการปรับปรุงพัฒนา	กองช่าง

บัญชีโครงการพัฒนาท้องถิ่น

รายละเอียดโครงการพัฒนา
แผนพัฒนาท้องถิ่น (พ.ศ.๒๕๖๖-๒๕๗๐)
องค์การบริหารส่วนตำบลสุโสะ อำเภอปะเหลียน จังหวัดตรัง

ก.ยุทธศาสตร์จังหวัดที่ ๑ การพัฒนาด้านโครงสร้างพื้นฐานควบคู่การท่องเที่ยวเชิงอนุรักษ์
ข.ยุทธศาสตร์การพัฒนาของ อปท. ในเขตจังหวัดที่ ๑ การพัฒนาด้านโครงสร้างพื้นฐานควบคู่การท่องเที่ยวเชิงอนุรักษ์
๑.ยุทธศาสตร์การพัฒนาด้านโครงสร้างพื้นฐาน
แผนงานเคหะและชุมชน

ที่	โครงการ	วัตถุประสงค์	เป้าหมาย (ผลผลิตของโครงการ)	งบประมาณ					ตัวชี้วัด (KPI)	ผลที่คาดว่าจะได้รับ	หน่วยงาน รับผิดชอบหลัก
				๒๕๖๖ (บาท)	๒๕๖๗ (บาท)	๒๕๖๘ (บาท)	๒๕๖๙ (บาท)	๒๕๗๐ (บาท)			
๑๑๕	โครงการขยายเขตประปา ภูมิภาค หมู่ที่ ๗	เพื่อขยายเขตประปาภูมิภาค	จำนวน ๑ โครงการ	๔๐,๖๐๐	๔๐,๖๐๐	๔๐,๖๐๐	๔๐,๖๐๐	๔๐,๖๐๐	จำนวนครัวเรือน ผู้ใช้น้ำประปา	ประชาชนมี น้ำประปาใช้อย่าง ทั่วถึง	กองช่าง
๑๑๖	โครงการซ่อมแซมประตูน้ำอ่าง เก็บน้ำทุ่งต่อ	เพื่อปรับปรุงประตูอ่างเก็บน้ำ	จำนวน ๑ โครงการ	๒๐๐,๐๐๐	๒๐๐,๐๐๐	๒๐๐,๐๐๐	๒๐๐,๐๐๐	๒๐๐,๐๐๐	ประชาชนผู้ใช้ เส้นทางคมนาคม	ประชาชนได้รับ ความ สะ ดวก ปลอดภัยในการ เดินทาง	กองช่าง
๑๑๗	โครงการก่อสร้างถนนคสล. สายหลาดำเสา หมู่ที่ ๘	เพื่อให้การคมนาคมสะดวก ปลอดภัย	ถนนคสล. ขนาดผิวจราจร กว้าง ๔ ม. ยาว ๘๐๐ ม. ตามแบบ อบต.กำหนด	๑,๘๕๖,๐๐๐	๑,๘๕๖,๐๐๐	๑,๘๕๖,๐๐๐	๑,๘๕๖,๐๐๐	๑,๘๕๖,๐๐๐	ประชาชนผู้ใช้ เส้นทางคมนาคม	ประชาชนได้รับ ความ สะ ดวก ปลอดภัยในการ เดินทาง	กองช่าง
๑๑๘	โครงการก่อสร้างถนนคสล. หน้าบ้านนายณรงค์ -บ้านนาย สวาท ชาวดี หมู่ที่ ๘	เพื่อให้การคมนาคมสะดวก ปลอดภัย	ถนนลูกรังขนาดผิวจราจร กว้าง ๔ ม. ยาว ๑๕๐๐ ม./ตามแบบอบต.กำหนด	๑,๒๐๐,๐๐๐	๑,๒๐๐,๐๐๐	๑,๒๐๐,๐๐๐	๑,๒๐๐,๐๐๐	๑,๒๐๐,๐๐๐	ประชาชนผู้ใช้ เส้นทางคมนาคม	ประชาชนได้รับ ความ สะ ดวก ปลอดภัยในการ เดินทาง	กองช่าง
๑๑๙	โครงการก่อสร้างถนน คสล. สายห้วยสะพานขี้เหล็ก หมู่ที่ ๘	เพื่อให้การคมนาคมสะดวก ปลอดภัย	ถนน คสล.ขนาดผิวจราจร กว้าง ๔ ม. ยาว ๑๐๐๐ ม/ ตามแบบ อบต.กำหนด	๒,๓๒๐,๐๐๐	๒,๓๒๐,๐๐๐	๒,๓๒๐,๐๐๐	๒,๓๒๐,๐๐๐	๒,๓๒๐,๐๐๐	ประชาชนผู้ใช้ เส้นทางคมนาคม	ประชาชนได้รับ ความ สะ ดวก ปลอดภัยในการ เดินทาง	กองช่าง

บัญชีโครงการพัฒนาท้องถิ่น

รายละเอียดโครงการพัฒนา
แผนพัฒนาท้องถิ่น (พ.ศ.๒๕๖๖-๒๕๗๐)
องค์การบริหารส่วนตำบลสุโสะ อำเภอปะเหลียน จังหวัดตรัง

ก.ยุทธศาสตร์จังหวัดที่ ๑ การพัฒนาด้านโครงสร้างพื้นฐานควบคู่การท่องเที่ยวเชิงอนุรักษ์

ข.ยุทธศาสตร์การพัฒนาของ อปท. ในเขตจังหวัดที่ ๑ การพัฒนาด้านโครงสร้างพื้นฐานควบคู่การท่องเที่ยวเชิงอนุรักษ์

๑.ยุทธศาสตร์การพัฒนาด้านโครงสร้างพื้นฐาน

แผนงานเคหะและชุมชน

ที่	โครงการ	วัตถุประสงค์	เป้าหมาย (ผลผลิตของโครงการ)	งบประมาณ					ตัวชี้วัด (KPI)	ผลที่คาดว่าจะได้รับ	หน่วยงาน รับผิดชอบหลัก
				๒๕๖๖ (บาท)	๒๕๖๗ (บาท)	๒๕๖๘ (บาท)	๒๕๖๙ (บาท)	๒๕๗๐ (บาท)			
๑๒๐	โครงการก่อสร้างระบบประปาหมู่บ้านแบบบาดาล หมู่ที่ ๘	เพื่อให้มีน้ำประปาที่สะอาดใช้อย่างทั่วถึง	ก่อสร้างระบบประปาบาดาลขนาดเล็ก ตามแบบ อบต.กำหนด	๙๐๐,๐๐๐	๙๐๐,๐๐๐	๙๐๐,๐๐๐	๙๐๐,๐๐๐	๙๐๐,๐๐๐	ประชาชนผู้ใช้น้ำประปา	ประชาชนมีน้ำประปาใช้อย่างทั่วถึง	กองช่าง
๑๒๑	โครงการก่อสร้างถนน คสล. ขยายหลักชั้น จรดท้ายหลักชั้น หมู่ที่ ๘	เพื่อให้การคมนาคมสะดวกปลอดภัย	ถนน คสล. ขนาดผิวจราจรกว้าง ๔ ม. ยาว ๘๐๐ ม./ตามแบบอบต.กำหนด	๔๖๔,๐๐๐	๔๖๔,๐๐๐	๔๖๔,๐๐๐	๔๖๔,๐๐๐	๔๖๔,๐๐๐	ประชาชนผู้ใช้งานเส้นทางคมนาคม	ประชาชนได้รับความสะดวกปลอดภัยในการเดินทาง	กองช่าง
๑๒๒	โครงการบุกเบิกถนนสายบ้านนางฤติมา สุขลิ้ม หมู่ที่ ๘	เพื่อให้การคมนาคมสะดวกปลอดภัย	จำนวน ๑ โครงการ	๘๐,๐๐๐	๘๐,๐๐๐	๘๐,๐๐๐	๘๐,๐๐๐	๘๐,๐๐๐	ประชาชนผู้ใช้งานเส้นทางคมนาคม	ประชาชนได้รับความสะดวกปลอดภัยในการเดินทาง	กองช่าง
๑๒๓	โครงการบุกเบิกถนนสายหน้าบ้านนายณรงค์-บ้านนายสาวท ขาวดี หมู่ที่ ๘	เพื่อให้การคมนาคมสะดวกปลอดภัย	จำนวน ๑ โครงการ	๔๕๐,๐๐๐	๔๕๐,๐๐๐	๔๕๐,๐๐๐	๔๕๐,๐๐๐	๔๕๐,๐๐๐	ประชาชนผู้ใช้งานเส้นทางคมนาคม	ประชาชนได้รับความสะดวกปลอดภัยในการเดินทาง	กองช่าง
๑๒๔	โครงการก่อสร้างลานกีฬาพร้อมอุปกรณ์ออกกำลังกาย หมู่ที่ ๘	เพื่อให้ประชาชนมีสถานที่ออกกำลังกายภายในหมู่บ้าน	จำนวน ๑ โครงการ	๕๐๐,๐๐๐	๕๐๐,๐๐๐	๕๐๐,๐๐๐	๕๐๐,๐๐๐	๕๐๐,๐๐๐	ประชาชนเล่นกีฬาเพิ่มขึ้น	ประชาชนหันมาสนใจเล่นกีฬาเพิ่มขึ้น	กองช่าง
๑๒๕	โครงการติดตั้งเสาไฟกิ่งเดียว หมู่ที่ ๘ ไปศูนย์วิจัย	เพิ่มความปลอดภัยในการสัญจรของประชาชน	จำนวน ๑ โครงการ	๑๐,๖๔๐,๐๐๐	๑๐,๖๔๐,๐๐๐	๑๐,๖๔๐,๐๐๐	๑๐,๖๔๐,๐๐๐	๑๐,๖๔๐,๐๐๐	ประชาชนผู้ใช้งานเส้นทางคมนาคม	ประชาชนได้รับความสะดวกปลอดภัยในการเดินทาง	

บัญชีโครงการพัฒนาท้องถิ่น

รายละเอียดโครงการพัฒนา
แผนพัฒนาท้องถิ่น (พ.ศ.๒๕๖๖-๒๕๗๐)
องค์การบริหารส่วนตำบลสุโสะ อำเภอปะเหลียน จังหวัดตรัง

ก.ยุทธศาสตร์จังหวัดที่ ๑ การพัฒนาด้านโครงสร้างพื้นฐานควบคู่การท่องเที่ยวเชิงอนุรักษ์

ข.ยุทธศาสตร์การพัฒนาของ อปท. ในเขตจังหวัดที่ ๑ การพัฒนาด้านโครงสร้างพื้นฐานควบคู่การท่องเที่ยวเชิงอนุรักษ์

๑.ยุทธศาสตร์การพัฒนาด้านโครงสร้างพื้นฐาน

แผนงานเคหะและชุมชน

ที่	โครงการ	วัตถุประสงค์	เป้าหมาย (ผลผลิตของโครงการ)	งบประมาณ					ตัวชี้วัด (KPI)	ผลที่คาดว่าจะได้รับ	หน่วยงาน รับผิดชอบหลัก
				๒๕๖๖ (บาท)	๒๕๖๗ (บาท)	๒๕๖๘ (บาท)	๒๕๖๙ (บาท)	๒๕๗๐ (บาท)			
๑๒๖	โครงการบุกเบิกถนนสายหลังบ้าน น.ส สุจินท์ วีระกุลพิศุทธิ์ - ออกถนนสายห้วยท้ายเขา หมู่ที่ ๙	เพื่อให้การคมนาคมสะดวกปลอดภัย	ถนนลูกรัง ขนาดผิวจราจร กว้าง ๕ ม. ยาว ๒๐๐๐ ม. /ตามแบบอบต.กำหนด	๒,๐๐๐,๐๐๐	๒,๐๐๐,๐๐๐	๒,๐๐๐,๐๐๐	๒,๐๐๐,๐๐๐	๒,๐๐๐,๐๐๐	ประชาชนผู้ใช้เส้นทางคมนาคม	ประชาชนได้รับความสะดวกปลอดภัยในการเดินทาง	กองช่าง
๑๒๗	โครงการขุดลอกคลองจากอ่างเก็บน้ำคลองวังยาว-ถนนสายท่าเทศ ห้วยยาว หมู่ที่ ๙	เพื่อให้การคมนาคมสะดวกปลอดภัย	จำนวน ๑ โครงการ	๒,๐๐๐,๐๐๐	๒,๐๐๐,๐๐๐	๒,๐๐๐,๐๐๐	๒,๐๐๐,๐๐๐	๒,๐๐๐,๐๐๐	ปัญหาอุทกภัยลดลง	ปัญหาอุทกภัยได้รับการแก้ไข	กองช่าง
๑๒๘	โครงการก่อสร้างถนน คสล. สายบ้านนางนุ้ย เมืองแก้ว หมู่ที่ ๙	เพื่อให้การคมนาคมสะดวกปลอดภัย	ถนน คสล.ขนาดผิวจราจร กว้าง ๔ ม. ยาว ๔๐๐ ม. / ตามแบบ อบต.กำหนด	๙๒๘,๐๐๐	๙๒๘,๐๐๐	๙๒๘,๐๐๐	๙๒๘,๐๐๐	๙๒๘,๐๐๐	ประชาชนผู้ใช้เส้นทางคมนาคม	ประชาชนได้รับความสะดวกปลอดภัยในการเดินทาง	กองช่าง
๑๒๙	โครงการขุดลอกลำห้วย จากศาลาอเนกประสงค์ถึงบ้าน น.ส. ปิยะนุช หมู่ที่ ๙	เพื่อเป็นทางน้ำไหลผ่านได้สะดวก	ขุดลอกลำห้วย ขนาด กว้าง ๕ ม. ยาว ๑๐๐๐ ม. ลึก ๑ เมตร	๒๕๐,๐๐๐	๒๕๐,๐๐๐	๒๕๐,๐๐๐	๒๕๐,๐๐๐	๒๕๐,๐๐๐	ประชาชนผู้ใช้น้ำในลำห้วย	ประชาชนมีน้ำไว้ใช้ในฤดูแล้ง	กองช่าง
๑๓๐	โครงการขุดลำห้วยพร้อมฝาย ขึ้นบันไดจากบ้านนายสุพิทย์ แก้วเอี่ยมถึงบ้าน น.ส ปิยะนุช หมู่ที่ ๙	เพื่อให้การคมนาคมสะดวกปลอดภัย	ขุดลอกลำห้วย ขนาด กว้าง ๕ ม. ยาว ๑๐๐๐ เมตร ตามแบบ อบต. กำหนด	๓๕๐,๐๐๐	๓๕๐,๐๐๐	๓๕๐,๐๐๐	๓๕๐,๐๐๐	๓๕๐,๐๐๐	ประชาชนผู้ใช้น้ำในลำห้วย	ประชาชนมีน้ำไว้ใช้ในฤดูแล้ง	กองช่าง

บัญชีโครงการพัฒนาท้องถิ่น

รายละเอียดโครงการพัฒนา
แผนพัฒนาท้องถิ่น (พ.ศ.๒๕๖๖-๒๕๗๐)
องค์การบริหารส่วนตำบลสุโสะ อำเภอปะเหลียน จังหวัดตรัง

ก.ยุทธศาสตร์จังหวัดที่ ๑ การพัฒนาด้านโครงสร้างพื้นฐานควบคู่การท่องเที่ยวเชิงอนุรักษ์

ข.ยุทธศาสตร์การพัฒนาของ อปท. ในเขตจังหวัดที่ ๑ การพัฒนาด้านโครงสร้างพื้นฐานควบคู่การท่องเที่ยวเชิงอนุรักษ์

๑.ยุทธศาสตร์การพัฒนาด้านโครงสร้างพื้นฐาน

แผนงานเคหะและชุมชน

ที่	โครงการ	วัตถุประสงค์	เป้าหมาย (ผลผลิตของโครงการ)	งบประมาณ					ตัวชี้วัด (KPI)	ผลที่คาดว่าจะได้รับ	หน่วยงาน รับผิดชอบหลัก
				๒๕๖๖ (บาท)	๒๕๖๗ (บาท)	๒๕๖๘ (บาท)	๒๕๖๙ (บาท)	๒๕๗๐ (บาท)			
๑๓๑	โครงการบุกเบิกถนนสายบ้านนางมะ ฤทธิ์หมื่น-บ้านนายสมนึก ชูแก้ว หมู่ที่ ๙	เพื่อให้การคมนาคมสะดวกปลอดภัย	ถนนลูกรัง ขนาดผิวจราจรกว้าง ๔ ม. ยาว ๒๐๐ ม./รายละเอียดตามแบบอบต. กำหนด	๘๐๐,๐๐๐	๘๐๐,๐๐๐	๘๐๐,๐๐๐	๘๐๐,๐๐๐	๘๐๐,๐๐๐	ประชาชนผู้ใช้เส้นทางคมนาคม	ประชาชนได้รับความ สะ ดวก ปลอดภัยในการเดินทาง	กองช่าง
๑๓๒	โครงการก่อสร้างถนน คสล. สายหลังบ้านนางอัมพร เสียมไหม-โรงเรียนบ้านท่าเทศ-อ่างเก็บน้ำเกาะทวด หมู่ที่ ๙	เพื่อให้การคมนาคมสะดวกปลอดภัย	จำนวน ๑ โครงการ	๒๕๐,๐๐๐	๒๕๐,๐๐๐	๒๕๐,๐๐๐	๒๕๐,๐๐๐	๒๕๐,๐๐๐	ประชาชนผู้ใช้เส้นทางคมนาคม	ประชาชนได้รับความ สะ ดวก ปลอดภัยในการเดินทาง	กองช่าง
๑๓๓	โครงการติดตั้งไฟฟ้าพลังงานแสงอาทิตย์ หมู่ที่ ๙	เพื่อให้การคมนาคมสะดวกปลอดภัย	จำนวน ๑ โครงการ	๑๖๒,๐๐๐	๑๖๒,๐๐๐	๑๖๒,๐๐๐	๑๖๒,๐๐๐	๑๖๒,๐๐๐	ประชาชนผู้ใช้เส้นทางคมนาคม	ประชาชนได้รับความ สะ ดวก ปลอดภัยในการเดินทาง	กองช่าง
๑๓๔	โครงการขุดลอกคูระบายน้ำหน้าบ้านนายวิญญา เสียมไหม-ห้วยพานยาง หมู่ที่ ๙	เพื่อป้องกันและลดปัญหาอุทกภัย	จำนวน ๑ โครงการ	๒๕๐,๐๐๐	๒๕๐,๐๐๐	๒๕๐,๐๐๐	๒๕๐,๐๐๐	๒๕๐,๐๐๐	ปัญหาอุทกภัยลดลง	ปัญหาอุทกภัยได้รับการแก้ไข	กองช่าง
๑๓๕	โครงการปูแคบซีเมนต์ถนนสายศาลาอเนกประสงค์-บ้านนายระพิน ชูแก้ว หมู่ที่ ๙	เพื่อให้การคมนาคมสะดวกปลอดภัย	จำนวน ๑ โครงการ	๔๕๐,๐๐๐	๔๕๐,๐๐๐	๔๕๐,๐๐๐	๔๕๐,๐๐๐	๔๕๐,๐๐๐	ประชาชนผู้ใช้เส้นทางคมนาคม	ประชาชนได้รับความ สะ ดวก ปลอดภัยในการเดินทาง	กองช่าง

บัญชีโครงการพัฒนาท้องถิ่น

รายละเอียดโครงการพัฒนา
แผนพัฒนาท้องถิ่น (พ.ศ.๒๕๖๖-๒๕๗๐)
องค์การบริหารส่วนตำบลสุโษะ อำเภอบะเหลียน จังหวัดตรัง

ก.ยุทธศาสตร์จังหวัดที่ ๑ การพัฒนาด้านโครงสร้างพื้นฐานควบคู่การท่องเที่ยวเชิงอนุรักษ์

ข.ยุทธศาสตร์การพัฒนาของ อปท. ในเขตจังหวัดที่ ๑ การพัฒนาด้านโครงสร้างพื้นฐานควบคู่การท่องเที่ยวเชิงอนุรักษ์

๑.ยุทธศาสตร์การพัฒนาด้านโครงสร้างพื้นฐาน

แผนงานเคหะและชุมชน

ที่	โครงการ	วัตถุประสงค์	เป้าหมาย (ผลผลิตของโครงการ)	งบประมาณ					ตัวชี้วัด (KPI)	ผลที่คาดว่าจะได้รับ	หน่วยงาน รับผิดชอบหลัก
				๒๕๖๖ (บาท)	๒๕๖๗ (บาท)	๒๕๖๘ (บาท)	๒๕๖๙ (บาท)	๒๕๗๐ (บาท)			
๑๓๖	โครงการก่อสร้างถนน คสล. สายบ้านนายหอ ทองแดง หมู่ที่ ๙	เพื่อให้การคมนาคมสะดวกปลอดภัย	จำนวน ๑ โครงการ	๗๒๐,๐๐๐	๗๒๐,๐๐๐	๗๒๐,๐๐๐	๗๒๐,๐๐๐	๗๒๐,๐๐๐	ประชาชนผู้ใช้เส้นทางคมนาคม	ประชาชนได้รับความสะดวกปลอดภัยในการเดินทาง	กองช่าง
๑๓๗	โครงการก่อสร้างถนน คสล. สายบ้านนายสมนึก ชูแก้ว - แยกมายังสายบ้านนายมนพ หนูมาต หมู่ที่ ๙	เพื่อให้การคมนาคมสะดวกปลอดภัย	จำนวน ๑ โครงการ	๒๐๐,๐๐๐	๒๐๐,๐๐๐	๒๐๐,๐๐๐	๒๐๐,๐๐๐	๒๐๐,๐๐๐	ประชาชนผู้ใช้เส้นทางคมนาคม	ประชาชนได้รับความสะดวกปลอดภัยในการเดินทาง	กองช่าง
๑๓๘	โครงการปรับปรุง/ต่อเติมประปาหมู่บ้าน หมู่ที่ ๑๐	เพื่อให้มีน้ำประปาใช้อย่างทั่วถึง	ต่อเติมท่อประปา ยาว ๑๐๐๐ ม. ตามแบบ อบต. กำหนด	๒๐๐,๐๐๐	๒๐๐,๐๐๐	๒๐๐,๐๐๐	๒๐๐,๐๐๐	๒๐๐,๐๐๐	ประชาชนผู้ใช้น้ำประปา	ประชาชนมีน้ำประปาใช้อย่างทั่วถึง	กองช่าง
๑๓๙	โครงการก่อสร้างถนนลาดยางสายหนองซี้ใต้-หนองมาลัย หมู่ที่ ๑๐	เพื่อให้การคมนาคมสะดวกปลอดภัย	ถนนลาดยาง ขนาดผิวจราจรกว้าง ๔ ม. ยาว ๒๕๐๐ ม. ตามแบบ อบต. กำหนด	๕,๘๐๐,๐๐๐	๕,๘๐๐,๐๐๐	๕,๘๐๐,๐๐๐	๕,๘๐๐,๐๐๐	๕,๘๐๐,๐๐๐	ประชาชนผู้ใช้เส้นทางคมนาคม	ประชาชนได้รับความสะดวกปลอดภัยในการเดินทาง	กองช่าง
๑๔๐	โครงการก่อสร้างถนน คสล. สายหนองผักฉืด-หนังกยอม หมู่ที่ ๑๐	เพื่อให้การคมนาคมสะดวกปลอดภัย	ถนน คสล.ขนาดผิวจราจรกว้าง ๔ ม.ยาว ๒๐๐ ม. ตามแบบ อบต. กำหนด	๕,๘๐๐,๐๐๐	๕,๘๐๐,๐๐๐	๕,๘๐๐,๐๐๐	๕,๘๐๐,๐๐๐	๕,๘๐๐,๐๐๐	ประชาชนผู้ใช้เส้นทางคมนาคม	ประชาชนได้รับความสะดวกปลอดภัยในการเดินทาง	กองช่าง
๑๔๑	โครงการก่อสร้างถนน คสล. สายหนังกยอม-บ้านหนองโต๊ะ หมู่ที่ ๑๐	เพื่อให้การคมนาคมสะดวกปลอดภัย	ก่อสร้างถนน คสล.ตามแบบที่ อบต.กำหนด	๑,๐๔๐,๐๐๐	๑,๐๔๐,๐๐๐	๑,๐๔๐,๐๐๐	๑,๐๔๐,๐๐๐	๑,๐๔๐,๐๐๐	ประชาชนผู้ใช้เส้นทางคมนาคม	ประชาชนได้รับความสะดวกปลอดภัยในการเดินทาง	กองช่าง

บัญชีโครงการพัฒนาท้องถิ่น

รายละเอียดโครงการพัฒนา
แผนพัฒนาท้องถิ่น (พ.ศ.๒๕๖๖-๒๕๗๐)
องค์การบริหารส่วนตำบลสุโสะ อำเภอปะเหลียน จังหวัดตรัง

ก.ยุทธศาสตร์จังหวัดที่ ๑ การพัฒนาด้านโครงสร้างพื้นฐานควบคู่การท่องเที่ยวเชิงอนุรักษ์

ข.ยุทธศาสตร์การพัฒนาของ อปท. ในเขตจังหวัดที่ ๑ การพัฒนาด้านโครงสร้างพื้นฐานควบคู่การท่องเที่ยวเชิงอนุรักษ์

๑.ยุทธศาสตร์การพัฒนาด้านโครงสร้างพื้นฐาน

แผนงานเคหะและชุมชน

ที่	โครงการ	วัตถุประสงค์	เป้าหมาย (ผลผลิตของโครงการ)	งบประมาณ					ตัวชี้วัด (KPI)	ผลที่คาดว่าจะได้รับ	หน่วยงาน รับผิดชอบหลัก
				๒๕๖๖ (บาท)	๒๕๖๗ (บาท)	๒๕๖๘ (บาท)	๒๕๖๙ (บาท)	๒๕๗๐ (บาท)			
๑๔๒	โครงการก่อสร้างถนน คสล. สายหนองซี้ใต้ - หนักยอม หมู่ที่ ๑๐	เพื่อให้การคมนาคมสะดวกปลอดภัย	ถนนคสล. ขนาดผิวจราจร กว้าง ๔ ม. ยาว ๖๐๐ ม. ตามแบบอบต.กำหนด	๔๘๖,๐๐๐	๔๘๖,๐๐๐	๔๘๖,๐๐๐	๔๘๖,๐๐๐	๔๘๖,๐๐๐	ประชาชนผู้ใช้เส้นทางคมนาคม	ประชาชนได้รับความสะดวกปลอดภัยในการเดินทาง	กองช่าง
๑๔๓	โครงการบุกเบิกถนนสายบ้าน นายกฤษณา ชาวดี - บ้านนาย สุวิทย์ สรรพ์เพชร หมู่ที่ ๑๐	เพื่อให้การคมนาคมสะดวกปลอดภัย	ถนนลูกรัง ขนาดผิวจราจร กว้าง ๔ ม. ยาว ๑๒๐๐ ม. ตามแบบ อบต. กำหนด	๙๖๐,๐๐๐	๙๖๐,๐๐๐	๙๖๐,๐๐๐	๙๖๐,๐๐๐	๙๖๐,๐๐๐	ประชาชนผู้ใช้เส้นทางคมนาคม	ประชาชนได้รับความสะดวกปลอดภัยในการเดินทาง	กองช่าง
๑๔๔	โครงการปรับปรุงถนนสาย หนองซี้ใต้ - ลุ่มไต้ะแป้น หมู่ที่ ๑๐	เพื่อให้การคมนาคมสะดวกปลอดภัย	ถนนลูกรัง ขนาดผิวจราจร กว้าง ๔ ม. ยาว ๒๘๐๐ ม. / ตามแบบอบต. กำหนด	๔๙๔,๐๐๐	๔๙๔,๐๐๐	๔๙๔,๐๐๐	๔๙๔,๐๐๐	๔๙๔,๐๐๐	ประชาชนผู้ใช้เส้นทางคมนาคม	ประชาชนได้รับความสะดวกปลอดภัยในการเดินทาง	กองช่าง
๑๔๕	โครงการบุกเบิกถนนจากบ้าน นายประเทือง ไหมเรกัน - บ้าน นายสัญญา สรรพ์เพชร หมู่ที่ ๑๐	เพื่อให้การคมนาคมสะดวกปลอดภัย	ถนนลูกรัง ขนาดผิวจราจร กว้าง ๔ ม. ยาว ๖๐๐ ม. ตามแบบอบต. กำหนด	๔๘๐,๐๐๐	๔๘๐,๐๐๐	๔๘๐,๐๐๐	๔๘๐,๐๐๐	๔๘๐,๐๐๐	ประชาชนผู้ใช้เส้นทางคมนาคม	ประชาชนได้รับความสะดวกปลอดภัยในการเดินทาง	กองช่าง
๑๔๖	โครงการซ่อมแซมท่อประปา หมู่บ้าน หมู่ที่ ๑๑	เพื่อให้ระบบส่งน้ำประปามีคุณภาพ	พื้นที่ภายในเขต อบต	๒๐,๐๐๐	๒๐,๐๐๐	๒๐,๐๐๐	๒๐,๐๐๐	๒๐,๐๐๐	จำนวนครัวเรือนผู้ใช้ประปา	ประชาชนมีประปาใช้อย่างทั่วถึง	กองช่าง

บัญชีโครงการพัฒนาท้องถิ่น

รายละเอียดโครงการพัฒนา
แผนพัฒนาท้องถิ่น (พ.ศ.๒๕๖๖-๒๕๗๐)
องค์การบริหารส่วนตำบลสุโสะ อำเภอปะเหลียน จังหวัดตรัง

ก.ยุทธศาสตร์จังหวัดที่ ๑ การพัฒนาด้านโครงสร้างพื้นฐานควบคู่การท่องเที่ยวเชิงอนุรักษ์

ข.ยุทธศาสตร์การพัฒนาของ อปท. ในเขตจังหวัดที่ ๑ การพัฒนาด้านโครงสร้างพื้นฐานควบคู่การท่องเที่ยวเชิงอนุรักษ์

๑.ยุทธศาสตร์การพัฒนาด้านโครงสร้างพื้นฐาน

แผนงานเคหะและชุมชน

ที่	โครงการ	วัตถุประสงค์	เป้าหมาย (ผลผลิตของโครงการ)	งบประมาณ					ตัวชี้วัด (KPI)	ผลที่คาดว่าจะได้รับ	หน่วยงาน รับผิดชอบหลัก
				๒๕๖๖ (บาท)	๒๕๖๗ (บาท)	๒๕๖๘ (บาท)	๒๕๖๙ (บาท)	๒๕๗๐ (บาท)			
๑๔๗	โครงการขยายเขตไฟฟ้าบริเวณกุโบร์ หมู่ที่ ๑๑	เพื่อให้การคมนาคมสะดวกปลอดภัย	ขยายเขต เสาไฟฟ้าพร้อมเดินสายเมน เดินเสาไฟฟ้า	๒๐,๐๐๐	๒๐,๐๐๐	๒๐,๐๐๐	๒๐,๐๐๐	๒๐,๐๐๐	ประชาชนผู้ใช้เส้นทางคมนาคม	ประชาชนได้รับความสะดวกปลอดภัยในการเดินทาง	กองช่าง
๑๔๘	โครงการบุกเบิกถนนสายซอยควนแม่หม้าย หมู่ที่ ๑๑	เพื่อให้การคมนาคมสะดวกปลอดภัย	ถนน คสล.ขนาดผิวจราจรกว้าง ๔ ม. ยาว ๓๐๐ ม / ตามแบบ อบต.กำหนด	๔๐๐,๐๐๐	๔๐๐,๐๐๐	๔๐๐,๐๐๐	๔๐๐,๐๐๐	๔๐๐,๐๐๐	ประชาชนผู้ใช้เส้นทางคมนาคม	ประชาชนได้รับความสะดวกปลอดภัยในการเดินทาง	กองช่าง
๑๔๙	โครงการบุกเบิกถนนสายบ้านนายอับดุลกาเร็ม-บ้านนายประกอบ พร้อมฝังท่อ หมู่ที่ ๑๑	เพื่อให้การคมนาคมสะดวกปลอดภัย	ถนน คสล.ขนาดผิวจราจรกว้าง ๔ ม. ยาว ๕๐๐ ม / ตามแบบ อบต.กำหนด	๒๔๐,๐๐๐	๒๔๐,๐๐๐	๒๔๐,๐๐๐	๒๔๐,๐๐๐	๒๔๐,๐๐๐	ประชาชนผู้ใช้เส้นทางคมนาคม	ประชาชนได้รับความสะดวกปลอดภัยในการเดินทาง	กองช่าง
๑๕๐	โครงการบุกเบิกถนนสายหมวดนกเขาเชื่อมถนนสายเตาถ่านใกล้บ้านนายหมาดเกียบ หมู่ที่ ๑๑	เพื่อให้การคมนาคมสะดวกปลอดภัย	ถนน คสล.ขนาดผิวจราจรกว้าง ๔ ม. ยาว ๑๒๐๐ ม / ตามแบบ อบต.กำหนด	๙๖๐,๐๐๐	๙๖๐,๐๐๐	๙๖๐,๐๐๐	๙๖๐,๐๐๐	๙๖๐,๐๐๐	ประชาชนผู้ใช้เส้นทางคมนาคม	ประชาชนได้รับความสะดวกปลอดภัยในการเดินทาง	กองช่าง
๑๕๑	โครงการก่อสร้างถนนคสล.ซอยพัทลุง หมู่ที่ ๑๑	เพื่อให้การคมนาคมสะดวกปลอดภัย	ถนน คสล.ขนาดผิวจราจรกว้าง ๔ ม. ยาว ๒๐๐ ม / ตามแบบ อบต.กำหนด	๖๔๐,๐๐๐	๖๔๐,๐๐๐	๖๔๐,๐๐๐	๖๔๐,๐๐๐	๖๔๐,๐๐๐	ประชาชนผู้ใช้เส้นทางคมนาคม	ประชาชนได้รับความสะดวกปลอดภัยในการเดินทาง	กองช่าง

บัญชีโครงการพัฒนาท้องถิ่น

รายละเอียดโครงการพัฒนา
แผนพัฒนาท้องถิ่น (พ.ศ.๒๕๖๖-๒๕๗๐)
องค์การบริหารส่วนตำบลสุโษะ อำเภอปะเหลียน จังหวัดตรัง

ก.ยุทธศาสตร์จังหวัดที่ ๑ การพัฒนาด้านโครงสร้างพื้นฐานควบคู่การท่องเที่ยวเชิงอนุรักษ์

ข.ยุทธศาสตร์การพัฒนาของ อปท. ในเขตจังหวัดที่ ๑ การพัฒนาด้านโครงสร้างพื้นฐานควบคู่การท่องเที่ยวเชิงอนุรักษ์

๑.ยุทธศาสตร์การพัฒนาด้านโครงสร้างพื้นฐาน

แผนงานเคหะและชุมชน

ที่	โครงการ	วัตถุประสงค์	เป้าหมาย (ผลผลิตของโครงการ)	งบประมาณ					ตัวชี้วัด (KPI)	ผลที่คาดว่าจะได้รับ	หน่วยงาน รับผิดชอบหลัก
				๒๕๖๖ (บาท)	๒๕๖๗ (บาท)	๒๕๖๘ (บาท)	๒๕๖๙ (บาท)	๒๕๗๐ (บาท)			
๑๕๒	โครงการขยายเขตไฟฟ้า หมู่ที่ ๑๑	เพื่อให้ประชาชนมีไฟฟ้าใช้ อย่างทั่วถึง	จำนวน ๑ โครงการ	๕๙,๕๐๐	๕๙,๕๐๐	๕๙,๕๐๐	๕๙,๕๐๐	๕๙,๕๐๐	ประชาชนผู้ใช้ เส้นทางคมนาคม	ประชาชนได้รับ ความ สะ ดวก ปลอดภัยในการ เดินทาง	กองช่าง
๑๕๓	โครงการก่อสร้างถนน คสล. สายรอบกุโบร์ หมู่ที่ ๑๑	เพื่อให้การคมนาคมสะดวก ปลอดภัย	จำนวน ๑ โครงการ	๔๔๘,๐๐๐	๔๔๘,๐๐๐	๔๔๘,๐๐๐	๔๔๘,๐๐๐	๔๔๘,๐๐๐	ประชาชนผู้ใช้ เส้นทางคมนาคม	ประชาชนได้รับ ความ สะ ดวก ปลอดภัยในการ เดินทาง	กองช่าง
๑๕๔	โครงการติดตั้งเสาไฟสูง หมู่ที่ ๑๑	เพื่อให้การสัญจรไปมามีความ ปลอดภัย	จำนวน ๑ โครงการ	๖๐๐,๐๐๐	๖๐๐,๐๐๐	๖๐๐,๐๐๐	๖๐๐,๐๐๐	๖๐๐,๐๐๐	ประชาชนผู้ใช้ เส้นทางคมนาคม	ประชาชนได้รับ ความ สะ ดวก ปลอดภัยในการ เดินทาง	กองช่าง
๑๕๕	โครงการก่อสร้างถนน คสล. ซอยสมบูรณ์ หมู่ที่ ๑๑	เพื่อให้การคมนาคมสะดวก ปลอดภัย	ถนน คสล.ขนาดผิวจราจร กว้าง ๔ ม. ยาว ๕๐๐ ม / ตามแบบ อบต.กำหนด	๑,๑๖๐,๐๐๐	๑,๑๖๐,๐๐๐	๑,๑๖๐,๐๐๐	๑,๑๖๐,๐๐๐	๑,๑๖๐,๐๐๐	ประชาชนผู้ใช้ เส้นทางคมนาคม	ประชาชนได้รับ ความ สะ ดวก ปลอดภัยในการ เดินทาง	กองช่าง
๑๕๖	โครงการก่อสร้างถนน คสล. สายหมวดนกเขา หมู่ที่ ๑๑	เพื่อให้การคมนาคมสะดวก ปลอดภัย	จำนวน ๑ โครงการ	๑,๓๐๐,๐๐๐	๑,๓๐๐,๐๐๐	๑,๓๐๐,๐๐๐	๑,๓๐๐,๐๐๐	๑,๓๐๐,๐๐๐	ประชาชนผู้ใช้ เส้นทางคมนาคม	ประชาชนได้รับ ความ สะ ดวก ปลอดภัยในการ เดินทาง	กองช่าง

บัญชีโครงการพัฒนาท้องถิ่น

รายละเอียดโครงการพัฒนา
แผนพัฒนาท้องถิ่น (พ.ศ.๒๕๖๖-๒๕๗๐)
องค์การบริหารส่วนตำบลสุโสะ อำเภอปะเหลียน จังหวัดตรัง

ก.ยุทธศาสตร์จังหวัดที่ ๑ การพัฒนาด้านโครงสร้างพื้นฐานควบคู่การท่องเที่ยวเชิงอนุรักษ์

ข.ยุทธศาสตร์การพัฒนาของ อปท. ในเขตจังหวัดที่ ๑ การพัฒนาด้านโครงสร้างพื้นฐานควบคู่การท่องเที่ยวเชิงอนุรักษ์

๑.ยุทธศาสตร์การพัฒนาด้านโครงสร้างพื้นฐาน

แผนงานเคหะและชุมชน

ที่	โครงการ	วัตถุประสงค์	เป้าหมาย (ผลผลิตของโครงการ)	งบประมาณ					ตัวชี้วัด (KPI)	ผลที่คาดว่าจะได้รับ	หน่วยงาน รับผิดชอบหลัก
				๒๕๖๖ (บาท)	๒๕๖๗ (บาท)	๒๕๖๘ (บาท)	๒๕๖๙ (บาท)	๒๕๗๐ (บาท)			
๑๕๗	โครงการปรับปรุงอาคารศูนย์ อบรมเด็กก่อนเกณฑ์ประจำ มัสยิดสุหุดันอิสลาม หมู่ที่ ๑	เพื่อปรับปรุงอาคารเรียนให้ม ีความปลอดภัยเพิ่มขึ้น	จำนวน ๑ โครงการ ตาม แบบที่ อบต.กำหนด	๑๐๐,๐๐๐	๑๐๐,๐๐๐	๑๐๐,๐๐๐	๑๐๐,๐๐๐	๑๐๐,๐๐๐	อาคารเรียนมี ความปลอดภัย	อาคารเรียนมีความ ปลอดภัย	กองช่าง
๑๕๘	โครงการปรับปรุงถนนสายวัง ยาว-สถานีทดลองยาง หมู่ที่ ๒	เพิ่มความปลอดภัยในการ สัญจรของประชาชน	จำนวน ๑ โครงการ ตาม แบบที่ อบต.กำหนด	๓,๕๐๐,๐๐๐	๓,๕๐๐,๐๐๐	๓,๕๐๐,๐๐๐	๓,๕๐๐,๐๐๐	๓,๕๐๐,๐๐๐	จำนวนอุบัติเหตุ ลดลง	ประชาชนได้รับ ความ สะ ดวก ปลอดภัยในการ เดินทาง	กองช่าง

บัญชีโครงการพัฒนาท้องถิ่น

รายละเอียดโครงการพัฒนา
แผนพัฒนาท้องถิ่น (พ.ศ.๒๕๖๖-๒๕๗๐)
องค์การบริหารส่วนตำบลสุโสะ อำเภอปะเหลียน จังหวัดตรัง

- ก.ยุทธศาสตร์จังหวัดที่ ๑ การพัฒนาด้านโครงสร้างพื้นฐานควบคู่การท่องเที่ยวเชิงอนุรักษ์
ข. ยุทธศาสตร์การพัฒนาของ อปท. ในเขตจังหวัดที่ ๑ ยุทธศาสตร์การพัฒนาด้านโครงสร้างพื้นฐานควบคู่การท่องเที่ยวเชิงอนุรักษ์
๑. ยุทธศาสตร์การพัฒนาโครงสร้างพื้นฐาน

แผนงานเคหะและชุมชน

ที่	โครงการ	วัตถุประสงค์	เป้าหมาย (ผลผลิตของโครงการ)	งบประมาณ					ตัวชี้วัด (KPI)	ผลที่คาดว่าจะได้รับ	หน่วยงาน รับผิดชอบหลัก
				๒๕๖๖ (บาท)	๒๕๖๗ (บาท)	๒๕๖๘ (บาท)	๒๕๖๙ (บาท)	๒๕๗๐ (บาท)			
๑๕๙	ก่อสร้างถนนลาดยาง สาย ๒๐๐ปี เชื่อมหมู่ ๗ -ม.๑๐ ต. บ้านนา	เพื่อให้ประชาชนมีถนนใช้สัญจรไปมาอย่างรวดเร็ว ปลอดภัย	ถนนลาดยาง ขนาดผิวจราจรกว้าง ๖ ม. ยาว ๓๐๐๐ ม. รายละเอียดตามแบบ อบต. กำหนด	๙,๐๐๐,๐๐๐	๙,๐๐๐,๐๐๐	๙,๐๐๐,๐๐๐	๙,๐๐๐,๐๐๐	๙,๐๐๐,๐๐๐	ประชาชนผู้ใช้เส้นทางคมนาคม	ประชาชนมีถนนใช้สัญจรไปมา ได้สะดวก ปลอดภัย	กองช่าง
๑๖๐	ก่อสร้างถนนลาดยางสายหนองไข่ใต้-หนองผักฉืด-หนองไต่ะ ม.๑๐ เชื่อมต่อด้านตำบลบ้านนา	เพื่อให้ประชาชนมีถนนใช้สัญจรไปมาอย่างรวดเร็ว ปลอดภัย	ถนนลาดยาง ขนาดผิวจราจรกว้าง ๖ ม. ยาว ๓๐๐๐ ม. รายละเอียดตามแบบ อบต. กำหนด	๗๕๐,๐๐๐	๗๕๐,๐๐๐	๗๕๐,๐๐๐	๗๕๐,๐๐๐	๗๕๐,๐๐๐	ประชาชนผู้ใช้เส้นทางคมนาคม	ประชาชนมีถนนใช้สัญจรไปมา ได้สะดวก ปลอดภัย	กองช่าง
๑๖๑	โครงการพัฒนาบ่อน้ำพุร้อนเค็ม ควนสระ หมู่ที่ ๔	เพื่อให้การบริการ และอำนวยความสะดวกให้แก่ประชาชนที่มาท่องเที่ยวและใช้บริการ (บำบัด / พื้นฟูสุขภาพ) บ่อน้ำพุร้อนเค็ม	ก่อสร้าง ปรับปรุง และพัฒนาภูมิทัศน์ในพื้นที่บ่อน้ำพุร้อนเค็ม ควนสระ หมู่ที่ ๔	๒๐,๐๐๐,๕๐๐	๒๐,๐๐๐,๕๐๐	๒๐,๐๐๐,๕๐๐	๒๐,๐๐๐,๕๐๐	๒๐,๐๐๐,๕๐๐	ประชาชนมาท่องเที่ยวและใช้บริการ (บำบัดสุขภาพ) บ่อน้ำพุร้อนเค็มเพิ่มขึ้น	บ่อน้ำพุร้อนเค็มควนสระ ได้รับการพัฒนา	
๑๖๒	โครงการติดตั้งกล้องโทรทัศน์วงจรปิด (CCTV) และระบบเครือข่ายสื่อสาร	เพื่อให้การบริการ การอำนวยความสะดวก และการรักษาความสงบเรียบร้อย ความปลอดภัยในชีวิตและทรัพย์สินของประชาชนในภาพองค์รวม	เพื่อให้การบริการ การอำนวยความสะดวก และการรักษาความสงบเรียบร้อย ความปลอดภัยในชีวิตและทรัพย์สินของประชาชนในภาพองค์รวม	๕๐๐,๕๐๐	๕๐๐,๕๐๐	๕๐๐,๕๐๐	๕๐๐,๕๐๐	๕๐๐,๕๐๐	ประชาชนในพื้นที่ได้รับความปลอดภัยในชีวิตและทรัพย์สินทุกพื้นที่ในตำบลมีความสงบเรียบร้อย	กล้องวงจรปิด (CCTV) ได้รับการติดตั้งครบทุกพื้นที่ในตำบล	

บัญชีโครงการพัฒนาท้องถิ่น

รายละเอียดโครงการพัฒนา
แผนพัฒนาท้องถิ่น (พ.ศ.๒๕๖๖-๒๕๗๐)
องค์การบริหารส่วนตำบลสุโษะ อำเภอปะเหลียน จังหวัดตรัง

ก.ยุทธศาสตร์จังหวัดที่ ๒. การเสริมสร้างความมั่นคงทางสังคม พัฒนาคุณภาพชีวิตและการศึกษาเรียนรู้อย่างมีคุณภาพ

ข. ยุทธศาสตร์การพัฒนาของ อปท.ในเขตจังหวัดที่ ๒ การพัฒนาคุณภาพชีวิตและส่งเสริมการเรียนรู้แบบองค์รวม

๒. ยุทธศาสตร์ การพัฒนาด้านการศึกษา ศาสนา ศิลปวัฒนธรรม

แผนงานการศึกษา

ที่	โครงการ	วัตถุประสงค์	เป้าหมาย (ผลผลิตของโครงการ)	งบประมาณ					ตัวชี้วัด (KPI)	ผลที่คาดว่าจะได้รับ	หน่วยงาน รับผิดชอบหลัก
				๒๕๖๖ (บาท)	๒๕๖๗ (บาท)	๒๕๖๘ (บาท)	๒๕๖๙ (บาท)	๒๕๗๐ (บาท)			
๑	จัดหาสื่ออุปกรณ์การเรียนการสอนและจัดหาวัสดุ ของศูนย์พัฒนาเด็กเล็ก	เพื่อเสริมทักษะการเรียนการสอนให้บุคคลากรและนักเรียน เพื่อให้ ศพด. มีวัสดุ	จัดซื้อวัสดุการเรียนการสอน	๑๐๐,๐๐๐	๑๐๐,๐๐๐	๑๐๐,๐๐๐	๑๐๐,๐๐๐	๑๐๐,๐๐๐	ความพร้อมของสื่อและอุปกรณ์การเรียน	เด็ก ได้รับ การพัฒนา	สำนักปลัด
๒	กิจกรรมส่งเสริมด้านการศึกษาทุกระดับแก่เด็ก เยาวชน ประชาชน กลุ่มต่าง ๆ	เพื่อให้ความรู้ให้กับประชาชนทุกระดับ	เด็ก นักเรียน เยาวชน ประชาชน กลุ่มต่าง ๆ	๕๐,๐๐๐	๕๐,๐๐๐	๕๐,๐๐๐	๕๐,๐๐๐	๕๐,๐๐๐	จำนวนกิจกรรม/ปี	จำนวนเด็กที่ได้รับการศึกษาทุกระดับ	สำนักปลัด
๓	โครงการจัดกิจกรรมวันเด็กแห่งชาติ	เพื่อส่งเสริมให้เด็กรู้จักให้ความสำคัญกับตนเองมีความรักสามัคคีในหมู่คณะ	กิจกรรมวันเด็กแห่งชาติของ ศพด. และโรงเรียนในพื้นที่	๑๕๐,๐๐๐	๑๕๐,๐๐๐	๑๕๐,๐๐๐	๑๕๐,๐๐๐	๑๕๐,๐๐๐	จำนวน ๑ กิจกรรม/ปี	เด็กและเยาวชนมีความสามัคคีมากขึ้น	สำนักปลัด
๔	โครงการเข้าค่ายภาษาอังกฤษ (English Camp)	เพื่อส่งเสริมเด็ก ๆ และเยาวชน ได้พัฒนาด้านภาษาต่างประเทศ	เด็ก และเยาวชนในพื้นที่	๔๐,๐๐๐	๔๐,๐๐๐	๔๐,๐๐๐	๔๐,๐๐๐	๔๐,๐๐๐	จำนวนเด็กที่เข้าร่วมกิจกรรม	เด็กได้ใช้เวลาว่างให้เป็นประโยชน์	สำนักปลัด
๕	โครงการส่งเสริมทันตสุขภาพในเด็ก	เพื่อส่งเสริมสุขภาพช่องปากของเด็กในศูนย์พัฒนาเด็กเล็ก	เด็กในศูนย์พัฒนาเด็กเล็ก	๑๐,๐๐๐	๑๐,๐๐๐	๑๐,๐๐๐	๑๐,๐๐๐	๑๐,๐๐๐	เด็กได้รับการตรวจสุขภาพฟัน ๘๐ เปอร์เซ็นต์ขึ้นไป	เด็กเล็กมีสุขภาพช่องปากที่ดีขึ้น	สำนักปลัด
๖	โครงการส่งเสริมสุขภาพอนามัยและความปลอดภัยของผู้เรียน	เพื่อส่งเสริมสุขภาพอนามัยของเด็ก	เด็กในศูนย์พัฒนาเด็กเล็ก	๑๐,๐๐๐	๑๐,๐๐๐	๑๐,๐๐๐	๑๐,๐๐๐	๑๐,๐๐๐	จำนวนเด็กที่เข้าร่วมโครงการ	เด็ก ได้รับ การส่งเสริมสุขภาพอนามัย	สำนักปลัด
๗	โครงการหนูน้อยเรียนรู้สู่โลกกว้าง	เพื่อจัดกิจกรรมทัศนศึกษาให้เด็กได้เรียนรู้นอกห้องเรียน	เด็กในศูนย์พัฒนาเด็กเล็ก	๕๐,๐๐๐	๕๐,๐๐๐	๕๐,๐๐๐	๕๐,๐๐๐	๕๐,๐๐๐	จำนวนเด็กที่เข้าร่วมโครงการ	เด็กเล็กที่เข้าร่วมโครงการมีการที่ดีขึ้น	สำนักปลัด
๘	โครงการแข่งขันกีฬาศูนย์พัฒนาเด็กเล็ก	เพื่อให้เด็กในศูนย์พัฒนาเด็กเล็ก ได้มีร่างกายที่แข็งแรง สมวัย	เด็กในศูนย์พัฒนาเด็กเล็ก	๔๐,๐๐๐	๔๐,๐๐๐	๔๐,๐๐๐	๔๐,๐๐๐	๔๐,๐๐๐	จำนวนผู้เข้าร่วมกิจกรรม	เด็กในศูนย์พัฒนาเด็กเล็กมีร่างกายที่แข็งแรง	สำนักปลัด

บัญชีโครงการพัฒนาท้องถิ่น

รายละเอียดโครงการพัฒนา
แผนพัฒนาท้องถิ่น (พ.ศ.๒๕๖๖-๒๕๗๐)
องค์การบริหารส่วนตำบลสุโษะ อำเภอปะเหลียน จังหวัดตรัง

ก.ยุทธศาสตร์จังหวัดที่ ๒. การเสริมสร้างความมั่นคงทางสังคม พัฒนาคุณภาพชีวิตและการศึกษาเรียนรู้อย่างมีคุณภาพ

ข. ยุทธศาสตร์การพัฒนาของ อปท.ในเขตจังหวัดที่ ๒ การพัฒนาคุณภาพชีวิตและส่งเสริมการเรียนรู้แบบองค์รวม

๒. ยุทธศาสตร์ การพัฒนาด้านการศึกษา ศาสนา ศิลปวัฒนธรรม

แผนงานการศึกษา

ที่	โครงการ	วัตถุประสงค์	เป้าหมาย (ผลผลิตของโครงการ)	งบประมาณ					ตัวชี้วัด (KPI)	ผลที่คาดว่าจะได้รับ	หน่วยงาน รับผิดชอบหลัก
				๒๕๖๖ (บาท)	๒๕๖๗ (บาท)	๒๕๖๘ (บาท)	๒๕๖๙ (บาท)	๒๕๗๐ (บาท)			
๘	โครงการพัฒนาศักยภาพคณะกรรมการบริหารศูนย์พัฒนาเด็กเล็ก	เพื่อพัฒนาศักยภาพคณะกรรมการบริหารศูนย์พัฒนาเด็กเล็ก	คณะกรรมการบริหารศูนย์พัฒนาเด็กเล็ก	๒,๐๐๐	๒,๐๐๐	๒,๐๐๐	๒,๐๐๐	๒,๐๐๐	จำนวนคณะกรรมการที่เข้าร่วมโครงการ	การบริหาร ศพด. มีประสิทธิภาพยิ่งขึ้น	สำนักปลัด
๙	โครงการพัฒนาศักยภาพครูและบุคลากรทางการศึกษาในสังกัดองค์การบริหารส่วนตำบลสุโษะ	เพื่อพัฒนาศักยภาพครูและบุคลากรทางการศึกษาของศูนย์พัฒนาเด็กเล็ก อบต.สุโษะ	ครูและบุคลากรทางการศึกษา	๓๐,๐๐๐	๑๕,๐๐๐	๑๕,๐๐๐	๑๕,๐๐๐	๑๕,๐๐๐	จำนวนครูและบุคลากรทางการศึกษาที่เข้าร่วมโครงการ	การบริหาร ศพด. มีประสิทธิภาพยิ่งขึ้น	สำนักปลัด
๑๑	โครงการปลูกจิตสำนึกถ่ายทอดภูมิปัญญาท้องถิ่น	เพื่อจัดโครงการปลูกจิตสำนึกถ่ายทอดภูมิปัญญาท้องถิ่น	เด็กใน ศพด. อบต.สุโษะ	๑๐,๐๐๐	๑๐,๐๐๐	๑๐,๐๐๐	๑๐,๐๐๐	๑๐,๐๐๐	จำนวนเด็กที่เข้าร่วมโครงการ	เด็กเล็กได้รับการปลูกจิตสำนึกถ่ายทอดภูมิปัญญาท้องถิ่น	สำนักปลัด
๑๐	โครงการเศรษฐกิจพอเพียงศูนย์พัฒนาเด็กเล็กสังกัดองค์การบริหารส่วนตำบลสุโษะ	เพื่อส่งเสริมให้เด็กได้รับการปลูกฝังด้านเศรษฐกิจพอเพียง	เด็กใน ศพด. อบต.สุโษะ	๑๐,๐๐๐	๑๐,๐๐๐	๑๐,๐๐๐	๑๐,๐๐๐	๑๐,๐๐๐	จำนวนเด็กที่เข้าร่วมโครงการ	เด็กเล็กได้รับการปลูกฝังด้านเศรษฐกิจพอเพียงตั้งแต่วัยเด็ก	สำนักปลัด
๑๑	ค่าอาหารเสริม (นม)	เพื่อจ่ายเป็นค่าอาหารเสริม (นม)	โรงเรียนในพื้นที่	๖๐๐,๐๐๐	๖๐๐,๐๐๐	๖๐๐,๐๐๐	๖๐๐,๐๐๐	๖๐๐,๐๐๐	จำนวนโรงเรียนที่รับอุดหนุน	โรงเรียนได้รับการอุดหนุนครบถ้วน	สำนักปลัด
๑๒	อุดหนุนโครงการจัดกิจกรรมวันเด็กแห่งชาติ	เพื่ออุดหนุนและส่งเสริมให้โรงเรียนในพื้นที่ในการจัดกิจกรรมวันเด็กแห่งชาติ	โรงเรียนในพื้นที่	๔๕,๐๐๐	๔๕,๐๐๐	๔๕,๐๐๐	๔๕,๐๐๐	๔๕,๐๐๐	จำนวนโรงเรียนที่จัดกิจกรรม	โรงเรียนสามารถจัดกิจกรรมวันเด็กแห่งชาติได้ครบทุกโรงเรียน	สำนักปลัด
๑๓	อุดหนุนสำหรับสนับสนุนอาหารกลางวัน	เพื่ออุดหนุนสำหรับสนับสนุนอาหารกลางวัน	โรงเรียนในพื้นที่	๙๐๓,๐๐๐	๙๐๓,๐๐๐	๙๐๓,๐๐๐	๙๐๓,๐๐๐	๙๐๓,๐๐๐	จำนวนโรงเรียนที่รับอุดหนุน	โรงเรียนได้รับการอุดหนุนครบถ้วน	สำนักปลัด

บัญชีโครงการพัฒนาท้องถิ่น

รายละเอียดโครงการพัฒนา
แผนพัฒนาท้องถิ่น (พ.ศ.๒๕๖๖-๒๕๗๐)
องค์การบริหารส่วนตำบลสุโสะ อำเภอปะเหลียน จังหวัดตรัง

ก.ยุทธศาสตร์จังหวัดที่ ๕ การอนุรักษ์และส่งเสริมประเพณี วัฒนธรรมและภูมิปัญญาท้องถิ่น

ข.ยุทธศาสตร์การพัฒนาของ อปท. ในเขตจังหวัดที่ ๕ การอนุรักษ์และส่งเสริมประเพณี วัฒนธรรมและภูมิปัญญาท้องถิ่น

๒.ยุทธศาสตร์ การพัฒนาด้านการศึกษา ศาสนา ศิลปวัฒนธรรม

แผนงานบริหารงานทั่วไป

ที่	โครงการ	วัตถุประสงค์	เป้าหมาย (ผลผลิตของโครงการ)	งบประมาณ					ตัวชี้วัด (KPI)	ผลที่คาดว่าจะได้รับ	หน่วยงาน รับผิดชอบหลัก
				๒๕๖๖ (บาท)	๒๕๖๗ (บาท)	๒๕๖๘ (บาท)	๒๕๖๙ (บาท)	๒๕๗๐ (บาท)			
๑	จัดหา และ ก่อสร้างที่อ่านหนังสือพิมพ์ประจำหมู่บ้าน	เพื่อให้ประชาชนมีช่องทางรับรู้ข้อมูลข่าวสารเพิ่มขึ้น	พื้นที่ในตำบลสุโสะ	๑๐๐,๐๐๐	๑๐๐,๐๐๐	๑๐๐,๐๐๐	๑๐๐,๐๐๐	๑๐๐,๐๐๐	จำนวนประชาชนที่มาใช้บริการ	ประชาชนมีช่องทางรับรู้ข่าวสารเพิ่มมากขึ้น	กองช่าง
๒	ก่อสร้างหอกระจายข่าว / ติดตั้งระบบเสียงตามสายตลอดจนการปรับปรุงซ่อมแซม	เพื่อให้ประชาชนได้มีช่องทางรับรู้ข้อมูลข่าวสาร	ตามแบบ อบต. กำหนด	๕๐,๐๐๐	๕๐,๐๐๐	๕๐,๐๐๐	๕๐,๐๐๐	๕๐,๐๐๐	จำนวนประชาชนที่มาใช้บริการ	ประชาชนมีช่องทางรับรู้ข่าวสารเพิ่มมากขึ้น	กองช่าง
๓	จัดตั้งชมรมวิทยุชุมชน ตำบลสุโสะ	เพื่อให้ประชาชนได้มีช่องทางรับรู้ข้อมูลข่าวสาร	พื้นที่ในตำบลสุโสะ	๒๐,๐๐๐	๒๐,๐๐๐	๒๐,๐๐๐	๒๐,๐๐๐	๒๐,๐๐๐	จำนวนประชาชนที่มาใช้บริการ	ประชาชนมีช่องทางรับรู้ข่าวสารเพิ่มมากขึ้น	สำนักปลัด

บัญชีโครงการพัฒนาท้องถิ่น

รายละเอียดโครงการพัฒนา
แผนพัฒนาท้องถิ่น (พ.ศ.๒๕๖๖-๒๕๗๐)

องค์การบริหารส่วนตำบลสุโสะ อำเภอปะเหลียน จังหวัดตรัง

ก.ยุทธศาสตร์จังหวัดที่ ๕ การอนุรักษ์และส่งเสริมประเพณี วัฒนธรรมและภูมิปัญญาท้องถิ่น

ข.ยุทธศาสตร์การพัฒนาของ อปท. ในเขตจังหวัดที่ ๕ การอนุรักษ์และส่งเสริมประเพณี วัฒนธรรมและภูมิปัญญาท้องถิ่น

๕.ยุทธศาสตร์การพัฒนาด้านการอนุรักษ์ทรัพยากรธรรมชาติสิ่งแวดล้อมควบคู่การส่งเสริมการท่องเที่ยว

แผนงานศาสนา วัฒนธรรมและนันทนาการ

ที่	โครงการ	วัตถุประสงค์	เป้าหมาย (ผลผลิตของโครงการ)	งบประมาณ					ตัวชี้วัด (KPI)	ผลที่คาดว่าจะได้รับ	หน่วยงาน รับผิดชอบหลัก
				๒๕๖๖ (บาท)	๒๕๖๗ (บาท)	๒๕๖๘ (บาท)	๒๕๖๙ (บาท)	๒๕๗๐ (บาท)			
๑	โครงการจัดงานประเพณี วัฒนธรรมแห่เทียนพรรษา	เพื่อส่งเสริมและสืบสาน ประเพณีอันดีงาม	จำนวนผู้เข้าร่วม กิจกรรม ๑๐๐ จำนวน ๑ โครงการ	๑๐,๐๐๐	๑๐,๐๐๐	๑๐,๐๐๐	๑๐,๐๐๐	๑๐,๐๐๐	ร้อยละของ ผู้เข้าร่วมกิจกรรม	มีผู้เข้าร่วมกิจกรรม จำนวน ๓๐๐ คน	สำนักปลัด
๒	โครงการส่งเสริมวัฒนธรรม ประเพณีท้องถิ่น กิจกรรมด้าน ศาสนา และกิจกรรมอื่น ๆ ด้านศาสนา	เพื่อให้เด็ก เยาวชน ประชาชน อนุรักษ์ศิลปวัฒนธรรมประเพณี ทางศาสนา	จัดงานประเพณี เทศกาล วัฒนธรรมทางศาสนา เช่น สุนัฒิมู วันสงกรานต์ ฯลฯ	๑๖๐,๐๐๐	๑๖๐,๐๐๐	๑๖๐,๐๐๐	๑๖๐,๐๐๐	๑๖๐,๐๐๐	ร้อยละของผู้เข้าร่วมกิจกรรม	ประเพณีที่ดีงาม คงอยู่สืบไป	สำนักปลัด
๓	อบรมคุณธรรม จริยธรรมเด็ก เยาวชนและประชาชน	เพื่อส่งเสริมให้เด็ก เยาวชน และประชาชนได้มีคุณธรรม จริยธรรม	เยาวชนและประชาชนใน ตำบล	๒๐,๐๐๐	๒๐,๐๐๐	๒๐,๐๐๐	๒๐,๐๐๐	๒๐,๐๐๐	จำนวนเด็ก เยาวชน ที่ได้รับการอบรม	เด็กเยาวชนและ ประชาชนมีคุณ ธรรม จริยธรรม เพิ่มขึ้น	สำนักปลัด
๔	โครงการอบรมคุณธรรม จริยธรรมกับความพร้อม ก่อนนิเกะ	เพื่อส่งเสริมให้มีการเตรียม ความพร้อมก่อนแต่งงานตาม วิธีอิสลาม	เยาวชนและประชาชนใน ตำบลสุโสะ	๒๐,๐๐๐	๒๐,๐๐๐	๒๐,๐๐๐	๒๐,๐๐๐	๒๐,๐๐๐	จำนวนผู้เข้าร่วม กิจกรรม	ผู้เข้าอบรมมีความ พร้อมก่อนแต่งงาน ในด้านศาสนา	สำนักปลัด

บัญชีโครงการพัฒนาท้องถิ่น

รายละเอียดโครงการพัฒนา
แผนพัฒนาท้องถิ่น (พ.ศ.๒๕๖๖-๒๕๗๐)
องค์การบริหารส่วนตำบลสุโสะ อำเภอปะเหลียน จังหวัดตรัง

ก. ยุทธศาสตร์จังหวัดที่ ๒ การพัฒนาคุณภาพชีวิตและส่งเสริมการเรียนรู้แบบองค์รวม

ข. ยุทธศาสตร์การพัฒนาของ อปท. ในเขตจังหวัดที่ ๒ การพัฒนาคุณภาพชีวิตและส่งเสริมการเรียนรู้แบบองค์รวม

๓. ยุทธศาสตร์ การพัฒนาคุณภาพชีวิตและสังคม

แผนงานศาสนา วัฒนธรรม และนันทนาการ

ที่	โครงการ	วัตถุประสงค์	เป้าหมาย (ผลผลิตของโครงการ)	งบประมาณ					ตัวชี้วัด (KPI)	ผลที่คาดว่าจะได้รับ	หน่วยงาน รับผิดชอบหลัก
				๒๕๖๖ (บาท)	๒๕๖๗ (บาท)	๒๕๖๘ (บาท)	๒๕๖๙ (บาท)	๒๕๗๐ (บาท)			
๕	โครงการปลูกจิตสำนึก ถ่ายทอดภูมิปัญญาท้องถิ่น	เพื่อปลูกจิตสำนึกและถ่ายทอด ภูมิปัญญาท้องถิ่น	ประชาชนตำบลสุโสะ	๕,๐๐๐	๕,๐๐๐	๕,๐๐๐	๕,๐๐๐	๕,๐๐๐	จำนวนผู้เข้าร่วม โครงการ	ประชาชนมีความรู้ สำนึกรักภูมิปัญญา ท้องถิ่น	สำนักปลัด
๖	อุดหนุนมัสยิดตะวะตุล อิสลาม หมู่ที่ ๑๑	เพื่ออุดหนุนมัสยิดในการ ประกอบพิธีทางศาสนา	มัสยิดได้รับการอุดหนุน	๑๕,๐๐๐	๑๕,๐๐๐	๑๕,๐๐๐	๑๕,๐๐๐	๑๕,๐๐๐	มัสยิดได้รับการ อุดหนุน	ประชาชนร่วม ประกอบพิธีกรรม ทางศาสนาเพิ่ม มากขึ้น	สำนักปลัด
๗	อุดหนุนมัสยิดสุหุยุดน อิสลาม หมู่ที่ ๑	เพื่ออุดหนุนมัสยิดในการ ประกอบพิธีทางศาสนา	มัสยิดได้รับการอุดหนุน	๓๐,๐๐๐	๓๐,๐๐๐	๓๐,๐๐๐	๓๐,๐๐๐	๓๐,๐๐๐	มัสยิดได้รับการ อุดหนุน	ประชาชนร่วม ประกอบพิธีกรรม ทางศาสนาเพิ่ม มากขึ้น	สำนักปลัด
๘	อุดหนุนมัสยิดหนองน้ำขาว หมู่ที่ ๒	เพื่ออุดหนุนมัสยิดในการ ประกอบพิธีทางศาสนา	มัสยิดได้รับการอุดหนุน	๑๕,๐๐๐	๑๕,๐๐๐	๑๕,๐๐๐	๑๕,๐๐๐	๑๕,๐๐๐	มัสยิดได้รับการ อุดหนุน	ประชาชนร่วม ประกอบพิธีกรรม ทางศาสนาเพิ่ม มากขึ้น	สำนักปลัด

บัญชีโครงการพัฒนาท้องถิ่น

รายละเอียดโครงการพัฒนา
แผนพัฒนาท้องถิ่น (พ.ศ.๒๕๖๖-๒๕๗๐)
องค์การบริหารส่วนตำบลสุโษะ อำเภอปะเหลียน จังหวัดตรัง

- ก. ยุทธศาสตร์จังหวัดที่ ๒ การพัฒนาคุณภาพชีวิตและส่งเสริมการเรียนรู้แบบองค์รวม
ข. ยุทธศาสตร์การพัฒนาของ อปท. ในเขตจังหวัดที่ ๒ การพัฒนาคุณภาพชีวิตและส่งเสริมการเรียนรู้แบบองค์รวม
๓. ยุทธศาสตร์ การพัฒนาคุณภาพชีวิตและสังคม
แผนงานสังคมสงเคราะห์

ที่	โครงการ	วัตถุประสงค์	เป้าหมาย (ผลผลิตของโครงการ)	งบประมาณ					ตัวชี้วัด (KPI)	ผลที่คาดว่าจะได้รับ	หน่วยงาน รับผิดชอบหลัก
				๒๕๖๖ (บาท)	๒๕๖๗ (บาท)	๒๕๖๘ (บาท)	๒๕๖๙ (บาท)	๒๕๗๐ (บาท)			
๑	โครงการให้ความช่วยเหลือ สำหรับเด็ก สตรี ผู้พิการ ผู้สูงอายุ ผู้ยากไร้	เพื่อให้ความช่วยเหลือสำหรับ สตรี คนพิการ ผู้สูงอายุ ผู้ติดเชื้อ H.I.V. ผู้ด้อยโอกาส	เด็ก สตรี คนพิการ ผู้ สูง อาย ผู้ พิ ก า ร ผู้ด้อยโอกาส	๑๐๐,๐๐๐	๑๐๐,๐๐๐	๑๐๐,๐๐๐	๑๐๐,๐๐๐	๑๐๐,๐๐๐	จำนวนผู้ได้รับการช่วยเหลือ	กลุ่มเป้าหมายได้รับการช่วยเหลือ	สำนักปลัด
๒	โครงการส่งเสริมกิจกรรมเด็ก สตรี/ผู้สูงอายุ/ผู้พิการ/ ผู้ด้อยโอกาส	เพื่อส่งเสริมให้เด็ก / สตรี / ผู้สูงอายุ /ผู้พิการ / ผู้ด้อยโอกาส ได้มีกิจกรรมร่วมกัน	เด็ก สตรี คนพิการ ผู้ สูง อาย ผู้ พิ ก า ร ผู้ด้อยโอกาส	๑๐๐,๐๐๐	๑๐๐,๐๐๐	๑๐๐,๐๐๐	๑๐๐,๐๐๐	๑๐๐,๐๐๐	จำนวน กิจกรรม อย่างน้อย ๑ กิจ กรรม /ปี	กลุ่มเป้าหมายมี กิจกรรมร่วมกัน มากขึ้น	สำนักปลัด
๓	โครงการโรงเรียนผู้สูงอายุ ใน ตำบลสุโษะ	เพื่อให้ผู้สูงอายุได้มีความรู้ในการ ดูแลตนเอง	ผู้สูงอายุ จำนวน ๕๐ คน	๕๐,๐๐๐	๕๐,๐๐๐	๕๐,๐๐๐	๕๐,๐๐๐	๕๐,๐๐๐	ผู้สูงอายุไม่น้อย กว่าร้อยละ ๗๐ ได้ศึกษา	ผู้สูง อายุ ได้ รับ การศึกษา	สำนักปลัด
๔	โครงการฝึกอบรมผู้ดูแล ผู้สูงอายุภายในตำบลสุโษะ	เพื่อเพิ่มความรู้ให้กับบุคลากรใน การดูแลผู้สูงอายุ	เพื่อดูแลผู้สูงอายุในตำบล	๕๐,๐๐๐	๕๐,๐๐๐	๕๐,๐๐๐	๕๐,๐๐๐	๕๐,๐๐๐	จำนวนผู้เข้าร่วม ฝึกอบรมดูแล ผู้สูงอายุ	ผู้สูงอายุได้รับการ ดูแล	สำนักปลัด
๕	สนับสนุนงบประมาณในการ ดำเนินงานขององค์กร ชมรม กลุ่มต่างๆ	เพื่อให้กลุ่มมีงบประมาณในการ ดำเนินการตามกิจกรรมของกลุ่ม ตำบล	องค์กร / กลุ่มต่าง ๆ ใน ตำบล	๕๐,๐๐๐	๕๐,๐๐๐	๕๐,๐๐๐	๕๐,๐๐๐	๕๐,๐๐๐	จำนวนองค์กร ที่ ได้ รับ ก า ร สนับสนุน	กลุ่มมี ประ ส ทิ ธิ ภาพในการดำเนิน กิจกรรม	สำนักปลัด
๖	โครงการดูแลห่วงใยใส่ใจผู้ พิการ	เพื่อให้ผู้พิการมีกิจกรรมต่างๆ และได้รับการดูแล	ผู้พิการในตำบล	๒๐,๐๐๐	๒๐,๐๐๐	๒๐,๐๐๐	๒๐,๐๐๐	๒๐,๐๐๐	จำนวนผู้เข้าร่วม โครงการ	ผู้พิการในตำบล ได้รับการดูแล	
๗	โครงการอบรมอาสาสมัครดูแล ผู้ป่วยโรคซึมเศร้า	เพื่อรักษาสุขภาพจิตใจผู้ป่วยโรค ซึมเศร้า	จำนวนโครงการอบรม จำนวน ๑ กิจกรรม/ปี	๑๕,๐๐๐	๑๕,๐๐๐	๑๕,๐๐๐	๑๕,๐๐๐	๑๕,๐๐๐	จำนวนผู้เข้า อบรม	จำนวนผู้ป่วยโรค ซึมเศร้าลดลง	
๘	โครงการฝึกอบรมอาสาสมัคร ดูแลผู้ป่วยติดเตียง	เพื่อให้ผู้ดูแลมีความรู้เรื่องการ ดูแลผู้ป่วยติดเตียง	ผู้ดูแลผู้ป่วยติดเตียง	๓๐,๐๐๐	๓๐,๐๐๐	๓๐,๐๐๐	๓๐,๐๐๐	๓๐,๐๐๐	จำนวนผู้เข้า อบรม	ผู้ดูแลมีความรู้เรื่อง ดูแลผู้ป่วยติดเตียง	

บัญชีโครงการพัฒนาท้องถิ่น

รายละเอียดโครงการพัฒนา
แผนพัฒนาท้องถิ่น (พ.ศ.๒๕๖๖-๒๕๗๐)
องค์การบริหารส่วนตำบลสุโษะ อำเภอปะเหลียน จังหวัดตรัง

ก.ยุทธศาสตร์จังหวัดที่ ๒. การเสริมสร้างความมั่นคงทางสังคม พัฒนาคุณภาพชีวิตและการศึกษาเรียนรู้อย่างมีคุณภาพ

ข. ยุทธศาสตร์การพัฒนาของ อปท.ในเขตจังหวัดที่ ๒ การพัฒนาคุณภาพชีวิตและส่งเสริมการเรียนรู้แบบองค์รวม

๒. ยุทธศาสตร์ การพัฒนาด้านการศึกษา ศาสนา ศิลปวัฒนธรรม

แผนงานการศึกษา

ที่	โครงการ	วัตถุประสงค์	เป้าหมาย (ผลผลิตของโครงการ)	งบประมาณ					ตัวชี้วัด (KPI)	ผลที่คาดว่าจะได้รับ	หน่วยงาน รับผิดชอบหลัก
				๒๕๖๖ (บาท)	๒๕๖๗ (บาท)	๒๕๖๘ (บาท)	๒๕๖๙ (บาท)	๒๕๗๐ (บาท)			
๙	โครงการดูแลเอาใจใส่ห่วงใยผู้สูงอายุ	เพื่อให้ผู้สูงอายุมีผู้ดูแลและมีสุขภาพจิตที่ดี	ผู้สูงอายุในตำบล	๓๐,๐๐๐	๓๐,๐๐๐	๓๐,๐๐๐	๓๐,๐๐๐	๓๐,๐๐๐	จำนวนผู้สูงอายุที่เข้าร่วมโครงการ	ผู้สูงอายุมีสุขภาพจิตที่ดี	สำนักปลัด
๑๐	โครงการพัฒนาศักยภาพคนพิการ	เพื่อพัฒนาศักยภาพคนพิการ	คนพิการในตำบลสุโษะ	๒๐,๐๐๐	๒๐,๐๐๐	๒๐,๐๐๐	๒๐,๐๐๐	๒๐,๐๐๐	จำนวนผู้ที่เข้าร่วมโครงการ	คนพิการได้รับการพัฒนาศักยภาพ	สำนักปลัด
๑๑	โครงการสตรีกับวิถีเศรษฐกิจพอเพียง	เพื่อส่งเสริมสตรีให้มีความรู้ด้านเศรษฐกิจพอเพียง	สตรีในตำบลสุโษะ	๑๕,๐๐๐	๑๕,๐๐๐	๑๕,๐๐๐	๑๕,๐๐๐	๑๕,๐๐๐	จำนวนผู้ที่เข้าร่วมโครงการ	สตรีที่เข้าร่วมโครงการสามารถดำเนินชีวิตประจำวันตามแนวทางการเศรษฐกิจพอเพียงได้	สำนักปลัด
๑๒	โครงการอบรมให้ความรู้เรื่องสิทธิและหน้าที่ของสตรี	เพื่อให้ความรู้เรื่องสิทธิและหน้าที่ของสตรี	สตรีในตำบลสุโษะ	๒๐,๐๐๐	๒๐,๐๐๐	๒๐,๐๐๐	๒๐,๐๐๐	๒๐,๐๐๐	จำนวนผู้ที่เข้าร่วมโครงการ	ผู้เข้ารับการอบรมมีความรู้เรื่องสิทธิและหน้าที่ของสตรีเพิ่มขึ้น	สำนักปลัด
๑๓	โครงการอุ่นไอรักจากครอบครัว	เพื่อให้ความรู้และแนวทางการสร้างความอบอุ่นจากครอบครัว	ประชาชน / ครอบครัวในตำบลสุโษะ	๑๕,๐๐๐	๑๕,๐๐๐	๑๕,๐๐๐	๑๕,๐๐๐	๑๕,๐๐๐	จำนวนผู้ที่เข้าร่วมโครงการ	ปัญหาสังคมลดลง	สำนักปลัด
๑๔	โครงการส่งเสริมอาชีพคนพิการ	เพื่อส่งเสริมอาชีพให้กับคนพิการภายในตำบล	คนพิการภายในตำบล	๑๐,๐๐๐	๑๐,๐๐๐	๑๐,๐๐๐	๑๐,๐๐๐	๑๐,๐๐๐	จำนวนผู้ที่ได้รับการส่งเสริมอาชีพ	กลุ่มเป้าหมายได้รับการส่งเสริมอาชีพ	สำนักปลัด

บัญชีโครงการพัฒนาท้องถิ่น

รายละเอียดโครงการพัฒนา
แผนพัฒนาท้องถิ่น (พ.ศ.๒๕๖๖-๒๕๗๐)
องค์การบริหารส่วนตำบลสุโษะ อำเภอปะเหลียน จังหวัดตรัง

ก. ยุทธศาสตร์จังหวัดที่ ๒ การพัฒนาคุณภาพชีวิตและส่งเสริมการเรียนรู้แบบองค์รวม

ข. ยุทธศาสตร์การพัฒนาของ อปท. ในเขตจังหวัดที่ ๒ การพัฒนาคุณภาพชีวิตและส่งเสริมการเรียนรู้แบบองค์รวม

๓. ยุทธศาสตร์ การพัฒนาคุณภาพชีวิตและสังคม

แผนงานสังคมสงเคราะห์

ที่	โครงการ	วัตถุประสงค์	เป้าหมาย (ผลผลิตของโครงการ)	งบประมาณ					ตัวชี้วัด (KPI)	ผลที่คาดว่าจะได้รับ	หน่วยงาน รับผิดชอบหลัก
				๒๕๖๖ (บาท)	๒๕๖๗ (บาท)	๒๕๖๘ (บาท)	๒๕๖๙ (บาท)	๒๕๗๐ (บาท)			
๑๕	โครงการอบรมสร้างความตระหนักและเตรียมความพร้อมรองรับสังคมสูงอายุ	เพื่อเตรียมความพร้อมรองรับสังคมผู้สูงอายุ	ผู้สูงอายุภายในตำบล	๒๑,๕๐๐	๒๑,๕๐๐	๒๑,๕๐๐	๒๑,๕๐๐	๒๑,๕๐๐	จำนวนผู้ที่เข้ารับการอบรม	ผู้สูงอายุมีความพร้อมรับสังคมสูงอายุ	สำนักปลัด
๑๖	โครงการอาสาสมัครบริบาลท้องถิ่น	ดูแลผู้สูงอายุที่มีภาวะพึ่งพิงในระยะยาว	ผู้สูงอายุได้รับการดูแล	๑๒๐,๐๐๐	๑๒๐,๐๐๐	๑๒๐,๐๐๐	๑๒๐,๐๐๐	๑๒๐,๐๐๐	ผู้สูงอายุได้รับการดูแล	ผู้สูงอายุได้รับการดูแล	สำนักปลัด
๑๗	โครงการครอบครัวพอเพียง	เพื่อส่งเสริมให้ประชาชนเข้าร่วมกิจกรรมครอบครัวพอเพียง	ประชาชนในตำบลสุโษะ	๑๐,๐๐๐	๑๐,๐๐๐	๑๐,๐๐๐	๑๐,๐๐๐	๑๐,๐๐๐	จำนวนผู้ที่เข้าร่วมโครงการ	ประชาชนเข้าร่วมกิจกรรมครอบครัวพอเพียงเพิ่มขึ้น	สำนักปลัด
๑๘	โครงการพัฒนาการเด็กสมวัย	เพื่อส่งเสริมพัฒนาการเด็กให้สมวัย	เด็กในตำบลสุโษะ	๑๐,๐๐๐	๑๐,๐๐๐	๑๐,๐๐๐	๑๐,๐๐๐	๑๐,๐๐๐	จำนวนผู้ที่เข้าร่วมโครงการ	เด็กได้รับการส่งเสริมและพัฒนาการอย่างสมวัย	สำนักปลัด
๑๙	กิจกรรมวันผู้สูงอายุ และครอบครัว	เพื่อส่งเสริมและอนุรักษ์ประเพณีไทยให้คงอยู่	ผู้สูงอายุในตำบล	๕๐๐,๐๐๐	๕๐๐,๐๐๐	๕๐๐,๐๐๐	๕๐๐,๐๐๐	๕๐๐,๐๐๐	จำนวนผู้เข้าร่วมกิจกรรม	ประเพณีที่ดั้งเดิมได้รับการอนุรักษ์	สำนักปลัด
๒๐	โครงการส่งเสริมและพัฒนาอาชีพสตรี	เพื่อส่งเสริมและพัฒนาอาชีพสตรี	สตรีในตำบล	๒๐,๐๐๐	๒๐,๐๐๐	๒๐,๐๐๐	๒๐,๐๐๐	๒๐,๐๐๐	จำนวนผู้ที่ได้รับการส่งเสริมอาชีพ	กลุ่มเป้าหมายได้รับการส่งเสริมอาชีพ	สำนักปลัด

บัญชีโครงการพัฒนาท้องถิ่น

รายละเอียดโครงการพัฒนา
แผนพัฒนาท้องถิ่น (พ.ศ.๒๕๖๖-๒๕๗๐)
องค์การบริหารส่วนตำบลสุโษะ อำเภอปะเหลียน จังหวัดตรัง

ก. ยุทธศาสตร์จังหวัดที่ ๒ การพัฒนาคุณภาพชีวิตและส่งเสริมการเรียนรู้แบบองค์รวม

ข. ยุทธศาสตร์การพัฒนาของ อปท. ในเขตจังหวัดที่ ๒ การพัฒนาคุณภาพชีวิตและส่งเสริมการเรียนรู้แบบองค์รวม

๓. ยุทธศาสตร์ การพัฒนาคุณภาพชีวิตและสังคม

แผนงานสาธารณสุข

ที่	โครงการ	วัตถุประสงค์	เป้าหมาย (ผลผลิตของโครงการ)	งบประมาณ					ตัวชี้วัด (KPI)	ผลที่คาดว่าจะได้รับ	หน่วยงาน รับผิดชอบ หลัก
				๒๕๖๖ (บาท)	๒๕๖๗ (บาท)	๒๕๖๘ (บาท)	๒๕๖๙ (บาท)	๒๕๗๐ (บาท)			
๑	ขับเคลื่อนโครงการสัตว์ปลอดโรค คนปลอดภัย จากโรคพิษสุนัขบ้า	เพื่อขับเคลื่อนโครงการสัตว์ปลอดโรค คนปลอดภัย จากโรคพิษสุนัขบ้า	สัตว์ที่ได้รับการควบคุมดูแลให้ปลอดภัยจากโรคพิษสุนัขบ้าในตำบลสุโษะ	๕๐,๐๐๐	๕๐,๐๐๐	๕๐,๐๐๐	๕๐,๐๐๐	๕๐,๐๐๐	จำนวนสัตว์ที่ได้รับการควบคุมดูแลให้ปลอดภัยจากโรคพิษสุนัขบ้า	สัตว์ในตำบลสุโษะได้รับการควบคุมจากโรคพิษสุนัขบ้า	สำนักปลัด
๒	อุดหนุนโครงการพัฒนาศักยภาพ อสม.	เพื่อพัฒนาศักยภาพ อสม. ภายในตำบลสุโษะ	อสม. ภายในตำบลสุโษะ	๖๐,๐๐๐	๖๐,๐๐๐	๖๐,๐๐๐	๖๐,๐๐๐	๖๐,๐๐๐	จำนวน อสม. ที่ได้รับการพัฒนาศักยภาพ	อสม. ได้รับการพัฒนาศักยภาพอย่างเต็มที่	สำนักปลัด
๓	อุดหนุนสำหรับการดำเนินงานตามแนวทางโครงการพระราชดำริสาธารณสุข	เพื่ออุดหนุนโครงการพระราชดำริสาธารณสุข	จำนวนโครงการที่ได้รับการอุดหนุน	๒๒๐,๐๐๐	๒๒๐,๐๐๐	๒๒๐,๐๐๐	๒๒๐,๐๐๐	๒๒๐,๐๐๐	จำนวนโครงการที่ได้รับการอุดหนุน	โครงการได้รับการอุดหนุนทุกโครงการ	สำนักปลัด
๔	โครงการป้องกันและแก้ไขปัญหายาเสพติดในสถานศึกษาและชุมชน	เพื่อป้องกันและแก้ไขปัญหายาเสพติดในสถานศึกษาและชุมชน	จำนวน ๑ โครงการ	๓๐,๐๐๐	๓๐,๐๐๐	๓๐,๐๐๐	๓๐,๐๐๐	๓๐,๐๐๐	จำนวนผู้เข้าร่วมโครงการ	ปัญหายาเสพติดในสถานศึกษาและชุมชนลดลง	สำนักปลัด
๕	โครงการป้องกันและควบคุมการระบาดของโรคติดต่อ	เพื่อป้องกันและควบคุมการระบาดของโรคติดต่อ	จำนวน ๑ โครงการ	๑๐,๐๐๐	๑๐,๐๐๐	๑๐,๐๐๐	๑๐,๐๐๐	๑๐,๐๐๐	จำนวนผู้เข้าร่วมโครงการ	การป้องกันและควบคุมการระบาดของโรคติดต่อมีประสิทธิภาพ	สำนักปลัด
๖	โครงการส่งเสริมสุขภาพป้องกันโรค และควบคุมโรคต่างๆ	เพื่อส่งเสริมสุขภาพป้องกันโรค และควบคุมโรคต่างๆ	จำนวน ๑ โครงการ	๑๐,๐๐๐	๑๐,๐๐๐	๑๐,๐๐๐	๑๐,๐๐๐	๑๐,๐๐๐	จำนวนผู้เข้าร่วมโครงการ	ประชาชนได้รับการส่งเสริมสุขภาพป้องกันโรค และควบคุมโรคต่างๆ	สำนักปลัด

บัญชีโครงการพัฒนาท้องถิ่น

รายละเอียดโครงการพัฒนา
แผนพัฒนาท้องถิ่น (พ.ศ.๒๕๖๖-๒๕๗๐)
องค์การบริหารส่วนตำบลสุโสะ อำเภอปะเหลียน จังหวัดตรัง

ก. ยุทธศาสตร์จังหวัดที่ ๒ การพัฒนาคุณภาพชีวิตและส่งเสริมการเรียนรู้แบบองค์รวม

ข. ยุทธศาสตร์การพัฒนาของ อปท. ในเขตจังหวัดที่ ๒ การพัฒนาคุณภาพชีวิตและส่งเสริมการเรียนรู้แบบองค์รวม

๓. ยุทธศาสตร์ การพัฒนาคุณภาพชีวิตและสังคม

แผนงานสาธารณสุข

ที่	โครงการ	วัตถุประสงค์	เป้าหมาย (ผลผลิตของโครงการ)	งบประมาณ					ตัวชี้วัด (KPI)	ผลที่คาดว่าจะได้รับ	หน่วยงาน รับผิดชอบหลัก
				๒๕๖๖ (บาท)	๒๕๖๗ (บาท)	๒๕๖๘ (บาท)	๒๕๖๙ (บาท)	๒๕๗๐ (บาท)			
๗	โครงการก่อสร้างกำแพงกัน แนวดินบริเวณ รพ.สต. บ้าน สุโสะ	เพื่อป้องกันการพังทลายของหน้า ดิน	ก่อสร้างกำแพงกันดิน สูง ๑ ม. ยาว ๕๐ ม. รายละเอียดตามแบบ อปท. กำหนด	๗๕,๐๐๐	๗๕,๐๐๐	๗๕,๐๐๐	๗๕,๐๐๐	๗๕,๐๐๐	การพังทลายของ หน้าดินลดลง	สามารถป้องกันการ พังทลายของหน้าดิน ได้	กองช่าง

บัญชีโครงการพัฒนาท้องถิ่น

รายละเอียดโครงการพัฒนา
แผนพัฒนาท้องถิ่น (พ.ศ.๒๕๖๖-๒๕๗๐)
องค์การบริหารส่วนตำบลสุโสะ อำเภอปะเหลียน จังหวัดตรัง

ก. ยุทธศาสตร์จังหวัดที่ ๒ การพัฒนาคุณภาพชีวิตและส่งเสริมการเรียนรู้แบบองค์รวม

ข. ยุทธศาสตร์การพัฒนาของ อปท. ในเขตจังหวัดที่ ๒ การพัฒนาคุณภาพชีวิตและส่งเสริมการเรียนรู้แบบองค์รวม

๓. ยุทธศาสตร์ การพัฒนาคุณภาพชีวิตและสังคม

แผนงานศาสนา วัฒนธรรม และนันทนาการ

ที่	โครงการ	วัตถุประสงค์	เป้าหมาย (ผลผลิตของโครงการ)	งบประมาณ					ตัวชี้วัด (KPI)	ผลที่คาดว่าจะได้รับ	หน่วยงาน รับผิดชอบหลัก
				๒๕๖๖ (บาท)	๒๕๖๗ (บาท)	๒๕๖๘ (บาท)	๒๕๖๙ (บาท)	๒๕๗๐ (บาท)			
๑	โครงการส่งเสริมการแข่งขัน กีฬา/กลุ่มกีฬา/กิจกรรมการ ออกกำลังกาย	เพื่อส่งเสริมให้เด็ก เยาวชน ประชาชนได้ใช้เวลาว่างให้เป็น ประโยชน์ส่งเสริมที่มีสุขภาพ แข็งแรง	จัดการแข่งขัน และจัดส่ง นักกีฬาเข้าร่วมแข่งขัน	๓๐,๐๐๐	๓๐,๐๐๐	๓๐,๐๐๐	๓๐,๐๐๐	๓๐,๐๐๐	จำนวนผู้เข้าร่วม กิจกรรม	เด็ก เยาว ชน ประชาชนใช้ เวลา ว่างให้เป็น ประ โยชน์ ส่งเสริมให้มี สุขภาพแข็งแรง	สำนักปลัด
๒	โครงการแข่งขันกีฬาต้านภัย ยาเสพติด อบต. สุโสะคัพ	เพื่อให้เยาวชน ประชาชน มี ความสามัคคี มีสุขภาพที่สมบูรณ์	เยาวชนและประชาชน ใน ตำบล	๕๐๐,๐๐๐	๕๐๐,๐๐๐	๕๐๐,๐๐๐	๕๐๐,๐๐๐	๕๐๐,๐๐๐	จำนวนผู้เข้าร่วม การแข่งขัน	เ ย า ว ช น และ ประชา ช น มี สุขภาพที่แข็งแรง	สำนักปลัด
๓	สนับสนุนการแข่งขัน กีฬา แห่งชาติ/จังหวัด /อำเภอ/ ตำบล	เพื่อสนับสนุนการแข่งขันกีฬา แห่งชาติ/จังหวัด/อำเภอ	สนับสนุนการแข่งขันกีฬา/ แห่งชาติ/จังหวัด/อำเภอ/ ตำบล	๒๐,๐๐๐	๒๐,๐๐๐	๒๐,๐๐๐	๒๐,๐๐๐	๒๐,๐๐๐	จำนวนเงินที่ สนับสนุน	เ ย า ว ช น และ ประชา ช น มี สุขภาพที่แข็งแรง	สำนักปลัด
๔	โครงการสนับสนุนและส่งเสริม การแข่งขันกีฬาเรือพลีส	เพื่อให้ประชาชนมีส่วนร่วมใน การอนุรักษ์ ภูมิปัญญาท้องถิ่น	ประชาชนในตำบล	๕๐๐,๐๐๐	๕๐๐,๐๐๐	๕๐๐,๐๐๐	๕๐๐,๐๐๐	๕๐๐,๐๐๐	จำนวนผู้เข้าร่วม กิจกรรม	เ ย า ว ช น และ ประชา ช น มี สุขภาพที่แข็งแรง	สำนักปลัด
๕	โครงการก่อสร้าง /ปรับปรุง/ ต่อเติม/ซ่อมแซมลานกีฬา	เพื่อเสริมสร้างให้ประชาชนหันมา ออกกำลังกายและมีสุขภาพ แข็งแรง	ลานกีฬาในตำบล	๑๐๐,๐๐๐	๑๐๐,๐๐๐	๑๐๐,๐๐๐	๑๐๐,๐๐๐	๑๐๐,๐๐๐	จำนวนลานกีฬา ที่ ได้ รั บ ก า ร ก่อสร้าง	ประชาชนหันมา ออกกำลังกายและมี สุขภาพแข็งแรง	สำนักปลัด

บัญชีโครงการพัฒนาท้องถิ่น

รายละเอียดโครงการพัฒนา
แผนพัฒนาท้องถิ่น (พ.ศ.๒๕๖๖-๒๕๗๐)
องค์การบริหารส่วนตำบลสุโสะ อำเภอปะเหลียน จังหวัดตรัง

ก. ยุทธศาสตร์จังหวัดที่ ๒ การพัฒนาคุณภาพชีวิตและส่งเสริมการเรียนรู้แบบองค์รวม

ข. ยุทธศาสตร์การพัฒนาของ อปท. ในเขตจังหวัดที่ ๒ การพัฒนาคุณภาพชีวิตและส่งเสริมการเรียนรู้แบบองค์รวม

๓. ยุทธศาสตร์ การพัฒนาคุณภาพชีวิตและสังคม

งบกลาง

ที่	โครงการ	วัตถุประสงค์	เป้าหมาย (ผลผลิตของโครงการ)	งบประมาณ					ตัวชี้วัด (KPI)	ผลที่คาดว่าจะได้รับ	หน่วยงาน รับผิดชอบ หลัก
				๒๕๖๖ (บาท)	๒๕๖๗ (บาท)	๒๕๖๘ (บาท)	๒๕๖๙ (บาท)	๒๕๗๐ (บาท)			
๑	เบี้ยยังชีพผู้สูงอายุ	เพื่อจ่ายเงินเบี้ยยังชีพผู้สูงอายุให้ มีเงินดำรงชีพ	ผู้สูงอายุในตำบล	๑๐,๐๐๔,๔๐ ๐	๑๐,๐๐๔,๔๐๐	๑๐,๐๐๔,๔๐ ๐	๑๐,๐๐๔,๔๐ ๐	๑๐,๐๐๔,๔๐ ๐	จำนวนผู้ได้รับ การช่วยเหลือ	กลุ่มเป้าหมาย ได้รับการช่วยเหลือ	สำนักปลัด
๒	เบี้ยยังชีพคนพิการ	เพื่อให้ผู้พิการมีเงินในการดำรง ชีพ	ผู้พิการในตำบล	๒,๙๐๔,๐๐๐	๒,๙๐๔,๐๐๐	๒,๙๐๔,๐๐๐	๒,๙๐๔,๐๐๐	๒,๙๐๔,๐๐๐	จำนวนผู้ได้รับ การช่วยเหลือ	กลุ่มเป้าหมาย ได้รับการช่วยเหลือ	สำนักปลัด
๓	เบี้ยยังชีพผู้ป่วยเอดส์	เพื่อให้ผู้ป่วยเอดส์มีเงินดำรงชีพ	ผู้ป่วยเอดส์	๑๕๐,๐๐๐	๑๕๐,๐๐๐	๑๕๐,๐๐๐	๑๕๐,๐๐๐	๑๕๐,๐๐๐	จำนวนผู้ได้รับ การช่วยเหลือ	กลุ่มเป้าหมาย ได้รับการช่วยเหลือ	สำนักปลัด
๔	เงินสมทบกองทุนหลักประกัน สุขภาพระดับท้องถิ่น	เพื่อสมทบหลักประกันสุขภาพ	จ่ายสมทบให้กับพนักงาน ส่วนตำบล	๒๐๐,๐๐๐	๒๐๐,๐๐๐	๒๐๐,๐๐๐	๒๐๐,๐๐๐	๒๐๐,๐๐๐	จำนวนผู้ได้รับ การช่วยเหลือ	กลุ่มเป้าหมาย ได้รับการช่วยเหลือ	สำนักปลัด
๕	เงินสมทบกองทุนประกันสังคม	เพื่อจ่ายเป็นเงินสมทบกองทุน ประกันสังคม	จ่ายเงินสมทบให้กับ กองทุน	๑๕๐,๐๐๐	๑๕๐,๐๐๐	๑๕๐,๐๐๐	๑๕๐,๐๐๐	๑๕๐,๐๐๐	จ่ายเงินสมทบ ให้กับกองทุน	กองทุนได้รับเงิน ครบถ้วน	สำนักปลัด
๖	เงินสมทบกองทุนเงินทดแทน	เพื่อจ่ายเป็นเงินสมทบกองทุนเงิน ทดแทน	จ่ายเงินสมทบให้กับ กองทุน	๗,๐๐๐	๗,๐๐๐	๗,๐๐๐	๗,๐๐๐	๗,๐๐๐	จ่ายเงินสมทบ ให้กับกองทุน	กองทุนได้รับเงิน ครบถ้วน	สำนักปลัด
๗	เงินสมทบกองทุนบำเหน็จ บำนาญข้าราชการส่วนท้องถิ่น (กบท.)	เพื่อจ่ายเป็นเงินสมทบกองทุน กบท.	จ่ายเงินสมทบให้กับ กองทุน	๓๗๔,๔๑๔	๓๗๔,๔๑๔	๓๗๔,๔๑๔	๓๗๔,๔๑๔	๓๗๔,๔๑๔	จ่ายเงินสมทบ ให้กับกองทุน	กองทุนได้รับเงิน ครบถ้วน	สำนักปลัด

บัญชีโครงการพัฒนาท้องถิ่น

รายละเอียดโครงการพัฒนา
แผนพัฒนาท้องถิ่น (พ.ศ.๒๕๖๖-๒๕๗๐)
องค์การบริหารส่วนตำบลสุโสะ อำเภอปะเหลียน จังหวัดตรัง

ก.ยุทธศาสตร์จังหวัดที่ ๖ การพัฒนาด้านอยู่ดีมีสุขของท้องถิ่น

ข.ยุทธศาสตร์การพัฒนาของ อปท.ในเขตจังหวัดที่ ๖ ยุทธศาสตร์การพัฒนาด้านอยู่ดีมีสุขของท้องถิ่น

๔.ยุทธศาสตร์การพัฒนาด้านเศรษฐกิจ

แผนงานสร้างความเข้มแข็งของชุมชน

ที่	โครงการ	วัตถุประสงค์	เป้าหมาย (ผลผลิตของโครงการ)	งบประมาณ					ตัวชี้วัด (KPI)	ผลที่คาดว่าจะได้รับ	หน่วยงาน รับผิดชอบหลัก
				๒๕๖๖ (บาท)	๒๕๖๗ (บาท)	๒๕๖๘ (บาท)	๒๕๖๙ (บาท)	๒๕๗๐ (บาท)			
๑	กิจกรรมส่งเสริมความรู้เรื่องอาชีพให้กับเยาวชน ประชาชน องค์กร กลุ่ม ชุมชน ฯลฯ	เพื่อเพิ่มพูนความรู้ในการประกอบอาชีพ และเพิ่มรายได้ให้กับประชาชน	เยาวชน ประชาชน องค์กร กลุ่ม ชุมชน	๖๐,๐๐๐	๖๐,๐๐๐	๖๐,๐๐๐	๖๐,๐๐๐	๖๐,๐๐๐	จำนวนผู้เข้าร่วมฝึกอบรม	ประชาชนมีรายได้เพิ่มขึ้น	สำนักปลัด
๒	โครงการส่งเสริมการปลูกพืชและสัตว์ ในกลุ่มยูวเกษตรกรในโรงเรียน	เพื่อให้เด็กเรียนมีความรู้เรื่อง การเกษตร	ยูวเกษตรกรในโรงเรียน จำนวน ๔๐ คน	๑๐,๐๐๐	๑๐,๐๐๐	๑๐,๐๐๐	๑๐,๐๐๐	๑๐,๐๐๐	จำนวนผู้เข้าร่วมฝึกอบรม	เด็กและเยาวชนมีความรู้เรื่องการประกอบอาชีพเกษตร	สำนักปลัด
๓	โครงการจัดตั้งศูนย์การเรียนรู้ เศรษฐกิจพอเพียง	เพื่อมีศูนย์การเรียนรู้ให้ประชาชนเข้ามาเรียนรู้ด้าน เศรษฐกิจพอเพียง	ในพื้นที่ อบต. สุโสะ	๑๐,๐๐๐	๑๐,๐๐๐	๑๐,๐๐๐	๑๐,๐๐๐	๑๐,๐๐๐	จำนวนผู้เข้าร่วม มาติดต่อศูนย์	ประชาชน และเยาวชน มีศูนย์การเรียนรู้	สำนักปลัด
๔	โครงการอบรมพัฒนาตามหลักปรัชญาเศรษฐกิจพอเพียงในตำบล	เพื่อให้ประชาชนมีความรู้ ในการดำเนินชีวิตตามหลัก เศรษฐกิจพอเพียง	จัดโครงการอบรม จำนวน ๑ กิจกรรม/ปี	๓๐,๐๐๐	๓๐,๐๐๐	๓๐,๐๐๐	๓๐,๐๐๐	๓๐,๐๐๐	ผู้เข้าอบรมมีความรู้ไม่น้อยกว่าร้อยละ ๗๐	ประชาชนมีความรู้ตามหลักปรัชญาเศรษฐกิจพอเพียง	สำนักปลัด
๕	โครงการส่งเสริมและพัฒนาอาชีพสตรี	เพื่อส่งเสริมและพัฒนาอาชีพให้แก่สตรีภายในตำบลสุโสะ	สตรีภายในตำบลสุโสะ	๑๓,๕๐๐	๑๓,๕๐๐	๑๓,๕๐๐	๑๓,๕๐๐	๑๓,๕๐๐	จำนวนผู้ที่เข้าร่วมโครงการ	สตรีภายในตำบลสุโสะได้รับการพัฒนาอาชีพ	สำนักปลัด
๖	โครงการศูนย์ฝึกอาชีพชุมชนตำบลสุโสะ (กศน.)	เพื่ออุดหนุนให้กับศูนย์ฝึกอาชีพชุมชนตำบลสุโสะ (กศน.)	ศูนย์ฝึกอาชีพชุมชนตำบลสุโสะ (กศน.) ได้รับการอุดหนุน	๓๐,๐๐๐	๓๐,๐๐๐	๓๐,๐๐๐	๓๐,๐๐๐	๓๐,๐๐๐	จำนวนโครงการที่อุดหนุน	ศูนย์ฝึกอาชีพชุมชนตำบลสุโสะ (กศน.) ได้รับการอุดหนุน	สำนักปลัด

บัญชีโครงการพัฒนาท้องถิ่น

รายละเอียดโครงการพัฒนา
แผนพัฒนาท้องถิ่น (พ.ศ.๒๕๖๖-๒๕๗๐)
องค์การบริหารส่วนตำบลสุโสะ อำเภอปะเหลียน จังหวัดตรัง

ก.ยุทธศาสตร์จังหวัดที่ ๖ การพัฒนาด้านอยู่ดีมีสุขของท้องถิ่น

ข.ยุทธศาสตร์การพัฒนาของ อปท.ในเขตจังหวัดที่ ๖ ยุทธศาสตร์การพัฒนาด้านอยู่ดีมีสุขของท้องถิ่น

๔.ยุทธศาสตร์การพัฒนาด้านเศรษฐกิจ

แผนงานเกษตร

ที่	โครงการ	วัตถุประสงค์	เป้าหมาย (ผลผลิตของโครงการ)	งบประมาณ					ตัวชี้วัด (KPI)	ผลที่คาดว่าจะได้รับ	หน่วยงาน รับผิดชอบหลัก
				๒๕๖๖ (บาท)	๒๕๖๗ (บาท)	๒๕๖๘ (บาท)	๒๕๖๙ (บาท)	๒๕๗๐ (บาท)			
๑	โครงการพัฒนาอาชีพเกษตรกร	เพื่อเกษตรกรมีรายได้จากการเกษตรเพิ่มขึ้น	จัดโครงการพัฒนาอาชีพเกษตรกร จำนวน ๑ โครงการ/ปี	๓๐,๐๐๐	๓๐,๐๐๐	๓๐,๐๐๐	๓๐,๐๐๐	๓๐,๐๐๐	รายได้ที่เพิ่มขึ้น	เกษตรกรมีชีวิตที่ดีขึ้น	สำนักปลัด
๒	โครงการจัดตั้งตลาดสินค้าเกษตร	เพื่อประชาชนมีสถานที่จำหน่ายสินค้าเกษตร	จัดตั้งตลาดสินค้าเกษตร	๕๐,๐๐๐	๕๐,๐๐๐	๕๐,๐๐๐	๕๐,๐๐๐	๕๐,๐๐๐	รายได้ที่เพิ่มขึ้น	เกษตรกรมีชีวิตที่ดีขึ้น	สำนักปลัด
๓	โครงการฝึกอบรมการผลิตปุ๋ยอินทรีย์จากเศษอาหาร	เพื่อลดการใช้ปุ๋ยเคมี และประหยัดต้นทุนการผลิต	ประชาชนในพื้นที่ตำบล	๕๐,๐๐๐	๕๐,๐๐๐	๕๐,๐๐๐	๕๐,๐๐๐	๕๐,๐๐๐	จำนวนครัวเรือนที่เข้าร่วมโครงการ	สามารถลดต้นทุนการผลิตได้	สำนักปลัด
๔	จัดตั้งศูนย์เรียนรู้เทคโนโลยีการเกษตรประจำตำบลสุโสะ	เพื่อเป็นแหล่งเรียนรู้ด้านการเกษตรในตำบล	ในพื้นที่ อบต.	๑๐๐,๐๐๐	๑๐๐,๐๐๐	๑๐๐,๐๐๐	๑๐๐,๐๐๐	๑๐๐,๐๐๐	จำนวนประชาชนที่มาใช้บริการ	ประชาชนในพื้นที่มีศูนย์ให้คำปรึกษาด้านการเกษตร	สำนักปลัด

บัญชีโครงการพัฒนาท้องถิ่น

รายละเอียดโครงการพัฒนา
แผนพัฒนาท้องถิ่น (พ.ศ.๒๕๖๖-๒๕๗๐)
องค์การบริหารส่วนตำบลสุโษะ อำเภอปะเหลียน จังหวัดตรัง

ก.ยุทธศาสตร์จังหวัดที่ ๔ ยุทธศาสตร์การพัฒนาด้านการอนุรักษ์พลังงานและจัดการทรัพยากรธรรมชาติและสิ่งแวดล้อมอย่างยั่งยืน

ข.ยุทธศาสตร์การพัฒนาของ อปท.ในเขตจังหวัดที่ ๔ ยุทธศาสตร์การพัฒนาด้านการอนุรักษ์พลังงานและจัดการทรัพยากรธรรมชาติและสิ่งแวดล้อมอย่างยั่งยืน

๕.ยุทธศาสตร์การพัฒนากิจการทรัพยากรธรรมชาติและสิ่งแวดล้อมควบคู่การส่งเสริมการท่องเที่ยว

แผนงานสาธารณสุข

ที่	โครงการ	วัตถุประสงค์	เป้าหมาย (ผลผลิตของโครงการ)	งบประมาณ					ตัวชี้วัด (KPI)	ผลที่คาดว่าจะได้รับ	หน่วยงาน รับผิดชอบหลัก
				๒๕๖๖ (บาท)	๒๕๖๗ (บาท)	๒๕๖๘ (บาท)	๒๕๖๙ (บาท)	๒๕๗๐ (บาท)			
๑	ปรับปรุง/จัดภูมิทัศน์ในพื้นที่ตำบล	เพื่อให้พื้นที่ในตำบลมีสภาพแวดล้อมที่ดี	พื้นที่ ในตำบล ที่ อบต. กำหนด เช่น การปลูกต้นไม้บริเวณ ๒ ซ้ำงถนน	๕๐,๐๐๐	๕๐,๐๐๐	๕๐,๐๐๐	๕๐,๐๐๐	๕๐,๐๐๐	จำนวนพื้นที่ที่ได้รับการปรับปรุง	พื้นที่ในตำบลมีภูมิทัศน์ที่ดี	สำนักปลัด
๒	ส่งเสริมกิจกรรมเกี่ยวกับการจัดการทรัพยากรธรรมชาติและสิ่งแวดล้อม	เพื่อสร้างจิตสำนึกให้เยาวชนและประชาชนรักและใส่ใจสิ่งแวดล้อม	จัดกิจกรรมเกี่ยวกับการอนุรักษ์	๔๐,๐๐๐	๔๐,๐๐๐	๔๐,๐๐๐	๔๐,๐๐๐	๔๐,๐๐๐	จำนวนกิจกรรมไม่น้อยกว่า ๑ กิจกรรม/ปี	จัดกิจกรรมเกี่ยวกับการอนุรักษ์	สำนักปลัด
๓	ส่งเสริมกิจกรรมเกี่ยวกับการจัดการขยะมูลฝอยในตำบล	เพื่อให้ชุมชนมีการบริหารจัดการขยะ	จัดกิจกรรมจัดการขยะมูลฝอย	๓๐,๐๐๐	๓๐,๐๐๐	๓๐,๐๐๐	๓๐,๐๐๐	๓๐,๐๐๐	จัดกิจกรรมจัดการขยะไม่น้อยกว่า ๑ กิจกรรม/ปี	ประชาชนมีความรู้เรื่องการจัดการขยะในชุมชน	สำนักปลัด
๔	โครงการปรับปรุงภูมิทัศน์ปากทางท่าเทศ	เพื่อปรับปรุงพื้นที่บริเวณปากทางท่าเทศให้มีความสวยงาม	ปรับปรุงภูมิทัศน์ปากทางท่าเทศ	๘๐๐,๐๐๐	๘๐๐,๐๐๐	๘๐๐,๐๐๐	๘๐๐,๐๐๐	๘๐๐,๐๐๐	พื้นที่ที่ได้รับการปรับปรุง	พื้นที่บริเวณปากทางท่าเทศมีความสวยงามเพิ่มขึ้น	สำนักปลัด
๕	อุดหนุนกลุ่มอนุรักษ์ทรัพยากรทางทะเลและชายฝั่งตำบลสุโษะ	เพื่ออนุรักษ์ทรัพยากรทางทะเลและชายฝั่ง	ทรัพยากรทางทะเลและชายฝั่ง มีความอุดมสมบูรณ์	๕๐,๐๐๐	๕๐,๐๐๐	๕๐,๐๐๐	๕๐,๐๐๐	๕๐,๐๐๐	จำนวนทรัพยากรทางทะเลและชายฝั่งเพิ่มขึ้น	ทรัพยากรทางทะเลและชายฝั่งมีความอุดมสมบูรณ์เพิ่มขึ้น	สำนักปลัด
๖	สร้างสวนสาธารณะและปรับปรุงภูมิทัศน์สะพานวังยาว	เพื่อสร้างสวนสาธารณะและปรับปรุงภูมิทัศน์เพื่อพัฒนาเป็นแหล่งท่องเที่ยวของตำบล	จำนวน ๑ โครงการ	๕๐๐,๐๐๐	๕๐๐,๐๐๐	๕๐๐,๐๐๐	๕๐๐,๐๐๐	๕๐๐,๐๐๐	พื้นที่ที่ได้รับการปรับปรุงพัฒนา	พื้นที่ได้รับการปรับปรุงพัฒนา	สำนักปลัด

บัญชีโครงการพัฒนาท้องถิ่น

รายละเอียดโครงการพัฒนา
แผนพัฒนาท้องถิ่น (พ.ศ.๒๕๖๖-๒๕๗๐)
องค์การบริหารส่วนตำบลสุโษะ อำเภอปะเหลียน จังหวัดตรัง

ก.ยุทธศาสตร์จังหวัดที่ ๔ ยุทธศาสตร์การพัฒนาด้านการอนุรักษ์พลังงานและจัดการทรัพยากรธรรมชาติและสิ่งแวดล้อมอย่างยั่งยืน

ข.ยุทธศาสตร์การพัฒนาของ อปท.ในเขตจังหวัดที่ ๔ ยุทธศาสตร์การพัฒนาด้านการอนุรักษ์พลังงานและจัดการทรัพยากรธรรมชาติและสิ่งแวดล้อมอย่างยั่งยืน

๕.ยุทธศาสตร์การพัฒนาการจัดการทรัพยากรธรรมชาติและสิ่งแวดล้อมควบคู่การส่งเสริมการท่องเที่ยว

แผนงานสาธารณสุข

ที่	โครงการ	วัตถุประสงค์	เป้าหมาย (ผลผลิตของโครงการ)	งบประมาณ					ตัวชี้วัด (KPI)	ผลที่คาดว่าจะได้รับ	หน่วยงาน รับผิดชอบหลัก
				๒๕๖๖ (บาท)	๒๕๖๗ (บาท)	๒๕๖๘ (บาท)	๒๕๖๙ (บาท)	๒๕๗๐ (บาท)			
๗	โครงการปลูกป่าเฉลิมพระเกียรติฯ	เพื่อเพิ่มพื้นที่ป่าในเขต อบต. และเฉลิมพระเกียรติ	จัดกิจกรรมปลูกป่า จำนวน ๑ กิจกรรม/ปี	๒๐,๐๐๐	๒๐,๐๐๐	๒๐,๐๐๐	๒๐,๐๐๐	๒๐,๐๐๐	จำนวนกิจกรรมไม่น้อยกว่า ๑ โครงการ/ปี	มีพื้นที่ป่าเพิ่มขึ้นในพื้นที่	สำนักปลัด
๘	โครงการปล่อยพันธุ์สัตว์น้ำ	เพื่อเพิ่มปริมาณพันธุ์สัตว์น้ำในลำคลองเขต อบต.	จัดกิจกรรมปล่อยสัตว์น้ำ จำนวน ๑ กิจกรรม/ปี	๑๐,๐๐๐	๑๐,๐๐๐	๑๐,๐๐๐	๑๐,๐๐๐	๑๐,๐๐๐	จำนวนกิจกรรมไม่น้อยกว่า ๑ โครงการ /ปี	จำนวนสัตว์น้ำในพื้นที่เพิ่มขึ้น	สำนักปลัด
๙	โครงการทำบุญหมักจากเศษอาหารในครัวเรือน	ส่งเสริมให้ประชาชนทำบุญหมักจากเศษอาหาร	จำนวน ๑ โครงการ	๑๐,๐๐๐	๑๐,๐๐๐	๑๐,๐๐๐	๑๐,๐๐๐	๑๐,๐๐๐	ประชาชนผู้เข้าร่วมโครงการ	ประชาชนรู้จักการจัดการเศษขยะจากอาหาร	สำนักปลัด
๑๐	โครงการการผลิตจุลินทรีย์สังเคราะห์แสง	ส่งเสริมการผลิตจุลินทรีย์สังเคราะห์แสง	จำนวน ๑ โครงการ	๑๐,๐๐๐	๑๐,๐๐๐	๑๐,๐๐๐	๑๐,๐๐๐	๑๐,๐๐๐	ประชาชนผู้เข้าร่วมโครงการ	ประชาชนสามารถผลิตปุ๋ยเพื่อนำไปใช้ในครัวเรือนได้	สำนักปลัด
๑๑	โครงการผลิตน้ำหมักชีวภาพคุณภาพสูง	ส่งเสริมการผลิตน้ำหมักชีวภาพ	จำนวน ๑ โครงการ	๑๐,๐๐๐	๑๐,๐๐๐	๑๐,๐๐๐	๑๐,๐๐๐	๑๐,๐๐๐	ประชาชนผู้เข้าร่วมโครงการ	ประชาชนสามารถผลิตน้ำหมักชีวภาพเพื่อนำไปใช้ในครัวเรือนได้	สำนักปลัด

บัญชีโครงการพัฒนาท้องถิ่น

รายละเอียดโครงการพัฒนา
แผนพัฒนาท้องถิ่น (พ.ศ.๒๕๖๖-๒๕๗๐)
องค์การบริหารส่วนตำบลสุโสะ อำเภอปะเหลียน จังหวัดตรัง

ก.ยุทธศาสตร์จังหวัดที่ ๔ ยุทธศาสตร์การพัฒนาด้านการอนุรักษ์พลังงานและจัดการทรัพยากรธรรมชาติและสิ่งแวดล้อมอย่างยั่งยืน

ข.ยุทธศาสตร์การพัฒนาของ อปท.ในเขตจังหวัดที่ ๔ ยุทธศาสตร์การพัฒนาด้านการอนุรักษ์พลังงานและจัดการทรัพยากรธรรมชาติและสิ่งแวดล้อมอย่างยั่งยืน

๕.ยุทธศาสตร์การพัฒนาการจัดการทรัพยากรธรรมชาติและสิ่งแวดล้อมควบคู่การส่งเสริมการท่องเที่ยว

แผนงานสาธารณสุข

ที่	โครงการ	วัตถุประสงค์	เป้าหมาย (ผลผลิตของโครงการ)	งบประมาณ					ตัวชี้วัด (KPI)	ผลที่คาดว่าจะได้รับ	หน่วยงาน รับผิดชอบหลัก
				๒๕๖๖ (บาท)	๒๕๖๗ (บาท)	๒๕๖๘ (บาท)	๒๕๖๙ (บาท)	๒๕๗๐ (บาท)			
๑๒	โครงการส่งเสริมตามแนว ปรัชญาเศรษฐกิจพอเพียง	เพื่อส่งเสริมให้ประชาชน ดำเนินชีวิตตามแนวเศรษฐกิจ พอเพียง	จำนวน ๑ โครงการ	๒๐,๐๐๐	๒๐,๐๐๐	๒๐,๐๐๐	๒๐,๐๐๐	๒๐,๐๐๐	ประชาชนผู้เข้า ร่วมโครงการ	ประชาชนนำ แนวทางตามแนว เศรษฐกิจพอเพียง เป็นหลักในการ ดำเนินชีวิต	สำนักปลัด
๑๓	โครงการส่งเสริมการปลูกพืช ผัก ไม้ผล	เพื่อส่งเสริมให้ประชาชนปลูก พืช ผัก ไม้ผลไว้บริโภคภายใน ครัวเรือน	จัดกิจกรรมปลูกพืช ผัก ผลไม้ จำนวน ๑ กิจกรรม /ปี	๑๐,๐๐๐	๑๐,๐๐๐	๑๐,๐๐๐	๑๐,๐๐๐	๑๐,๐๐๐	จำนวนกิจกรรม ไม่น้อยกว่า ๑ โครงการ /ปี	ประชาชนสามารถ ปลูกพืช ผัก ไม้ผล ไว้บริโภคภายใน ครัวเรือน	สำนักปลัด

บัญชีโครงการพัฒนาท้องถิ่น

รายละเอียดโครงการพัฒนา
แผนพัฒนาท้องถิ่น (พ.ศ.๒๕๖๖-๒๕๗๐)
องค์การบริหารส่วนตำบลสุโสะ อำเภอปะเหลียน จังหวัดตรัง

ก.ยุทธศาสตร์จังหวัดที่ ๑ การพัฒนาด้านโครงสร้างพื้นฐานควบคู่การท่องเที่ยวเชิงอนุรักษ์

ข.ยุทธศาสตร์การพัฒนาของ อปท.ในเขตจังหวัดที่ ๑ ยุทธศาสตร์พัฒนาด้านโครงสร้างพื้นฐานควบคู่การท่องเที่ยวเชิงอนุรักษ์

๕.ยุทธศาสตร์พัฒนาด้านการอนุรักษ์ทรัพยากรธรรมชาติสิ่งแวดล้อมควบคู่การส่งเสริมการท่องเที่ยว

แผนงานเคหะและชุมชน

ที่	โครงการ	วัตถุประสงค์	เป้าหมาย (ผลผลิตของโครงการ)	งบประมาณ					ตัวชี้วัด (KPI)	ผลที่คาดว่าจะได้รับ	หน่วยงาน รับผิดชอบหลัก
				๒๕๖๖ (บาท)	๒๕๖๗ (บาท)	๒๕๖๘ (บาท)	๒๕๖๙ (บาท)	๒๕๗๐ (บาท)			
๑	โครงการก่อสร้างท่าเทียบเรือ หมู่ที่ ๔	เพื่อความปลอดภัยในการขึ้นและลงเรือ	ก่อสร้างท่าเทียบเรือ รายละเอียดตามแบบ อบต. กำหนด	๒๐๐,๐๐๐	๒๐๐,๐๐๐	๒๐๐,๐๐๐	๒๐๐,๐๐๐	๒๐๐,๐๐๐	จำนวนผู้ใช้บริการท่าเรือ	ประชาชนมีความปลอดภัยในการขึ้น-ลงเรือ	กองช่าง
๒	บุกเบิกถนนเรียบป่าชายเลน ม.๑	เพื่อให้มีถนนชมแหล่งท่องเที่ยว	ถนนลูกรัง ขนาดผิวจราจรกว้าง ๔ ม. ยาว ๖๐๐ ม.	๖๔๐,๐๐๐	๖๔๐,๐๐๐	๖๔๐,๐๐๐	๖๔๐,๐๐๐	๖๔๐,๐๐๐	จำนวนผู้เดินทางมาชมป่าชายเลน	ประชาชนมีความปลอดภัยในการดูป่าชายเลน	กองช่าง
๓	โครงการก่อสร้างทางเดิน Walkway จากสะพานเสม็ดถึงอ่างเก็บน้ำท่าเทศ หมู่ที่ ๙	เพื่อเป็นแหล่งเรียนรู้เชิงนิเวศน์	ก่อสร้างทางเดิน Walkway กว้าง ๒ ม. ยาว ๒๐๐๐ ม/ตามแบบ อบต.กำหนด	๒,๒๐๐,๐๐๐	๒,๒๐๐,๐๐๐	๒,๒๐๐,๐๐๐	๒,๒๐๐,๐๐๐	๒,๒๐๐,๐๐๐	ประชาชนผู้ใช้เส้นทางคมนาคม	มีทางเดินสำหรับแหล่งท่องเที่ยวเชิงนิเวศน์	กองช่าง
๔	ปรับปรุง/ จัดภูมิทัศน์แหล่งท่องเที่ยวที่มีอยู่ในตำบล	เพื่อพัฒนาแหล่งท่องเที่ยวในตำบล	ปรับปรุงแหล่งท่องเที่ยวตามแบบ อบต. กำหนด	๒๐๐,๐๐๐	๒๐๐,๐๐๐	๒๐๐,๐๐๐	๒๐๐,๐๐๐	๒๐๐,๐๐๐	จำนวนแหล่งท่องเที่ยวที่ได้ปรับปรุง	แหล่งท่องเที่ยวได้รับการปรับปรุงให้สวยงาม	กองช่าง
๕	โครงการก่อสร้างศาลากลางน้ำ (โป๊ะ)	เพื่อเป็นสถานที่พักผ่อนของคนในชุมชน	ก่อสร้างศาลากลางน้ำ รายละเอียดตามแบบ อบต. กำหนด	๑,๕๐๐,๐๐๐	๑,๕๐๐,๐๐๐	๑,๕๐๐,๐๐๐	๑,๕๐๐,๐๐๐	๑,๕๐๐,๐๐๐	ประชาชนผู้ใช้เส้นทางคมนาคม	ประชาชนได้รับความสะดวกปลอดภัยในการเดินทาง	กองช่าง
๖	โครงการก่อสร้างอาคารศูนย์การเรียนรู้บ่อน้ำพุ หมู่ที่ ๔	เพื่อเป็นอาคารศูนย์เรียนรู้เชิงนิเวศน์บ่อน้ำพุ	สร้างอาคารศูนย์การเรียนรู้ ตามแบบที่ อบต. กำหนด	๑,๑๐๐,๐๐๐	๑,๑๐๐,๐๐๐	๑,๑๐๐,๐๐๐	๑,๑๐๐,๐๐๐	๑,๑๐๐,๐๐๐	จำนวนประชาชนที่เข้าใช้บริการศูนย์เรียนรู้	ประชาชนมีอาคารศูนย์การเรียนรู้บ่อน้ำพุเพื่อเป็นแหล่งศึกษาหาความรู้	กองช่าง
๗	โครงการก่อสร้างสะพาน Walkway จากบ่อน้ำร้อนถึงหัวสะพานท่าคลอง หมู่ที่ ๔	เพื่อพัฒนาแหล่งท่องเที่ยวของตำบล	ก่อสร้างสะพาน Walkway ตามแบบที่ อบต. กำหนด	๑,๒๐๐,๐๐๐	๑,๒๐๐,๐๐๐	๑,๒๐๐,๐๐๐	๑,๒๐๐,๐๐๐	๑,๒๐๐,๐๐๐	จำนวนประชาชนที่เข้าท่องเที่ยว	แหล่งท่องเที่ยวของตำบลเพิ่มขึ้น	กองช่าง

บัญชีโครงการพัฒนาท้องถิ่น

รายละเอียดโครงการพัฒนา
แผนพัฒนาท้องถิ่น (พ.ศ.๒๕๖๖-๒๕๗๐)
องค์การบริหารส่วนตำบลสุโสะ อำเภอปะเหลียน จังหวัดตรัง

ก.ยุทธศาสตร์จังหวัดที่ ๕ การอนุรักษ์และส่งเสริมประเพณี วัฒนธรรมและภูมิปัญญาท้องถิ่น

ข.ยุทธศาสตร์การพัฒนาของ อปท.ในเขตจังหวัดที่ ๕ การอนุรักษ์และส่งเสริมประเพณี วัฒนธรรมและภูมิปัญญาท้องถิ่น

๕.ยุทธศาสตร์การพัฒนาด้านการอนุรักษ์ทรัพยากรธรรมชาติสิ่งแวดล้อมควบคู่การส่งเสริมการท่องเที่ยว

แผนงานเกษตรและชุมชน

ที่	โครงการ	วัตถุประสงค์	เป้าหมาย (ผลผลิตของ โครงการ)	งบประมาณ					ตัวชี้วัด (KPI)	ผลที่คาดว่าจะได้รับ	หน่วยงาน รับผิดชอบหลัก
				๒๕๖๖ (บาท)	๒๕๖๗ (บาท)	๒๕๖๘ (บาท)	๒๕๖๙ (บาท)	๒๕๗๐ (บาท)			
๑	โครงการพัฒนาบ่อน้ำพุร้อน เค็ม หมู่ที่ ๔	เพื่อพัฒนาบ่อน้ำพุร้อน เค็มให้เป็นแหล่งท่องเที่ยว	จำนวน ๑ โครงการ	๒๐๐,๐๐๐	๒๐๐,๐๐๐	๒๐๐,๐๐๐	๒๐๐,๐๐๐	๒๐๐,๐๐๐	บ่อน้ำพุร้อนเค็ม ได้รับการพัฒนา	ประชาชนมา ท่องเที่ยวบ่อน้ำพุ ร้อนเค็มเพิ่มขึ้น	กองช่าง
๒	สำรวจแหล่งน้ำพุร้อนในเขต พื้นที่	เพื่อสำรวจแหล่งน้ำพุร้อน ในเขตพื้นที่	จำนวน ๑ โครงการ	๑๐๐,๐๐๐	๑๐๐,๐๐๐	๑๐๐,๐๐๐	๑๐๐,๐๐๐	๑๐๐,๐๐๐	มีแหล่งน้ำพุร้อน เพิ่มขึ้น	มีแหล่งน้ำพุร้อน เพิ่มขึ้น	กองช่าง
๓	โครงการก่อสร้างถนนลาดยาง แบบพาราแอสฟัลท์ติกคอน กรีต สาย ซอยเกาหลุน – วัง ไทร หมู่ที่ ๒	เพื่อให้การคมนาคม สะดวกปลอดภัย	ถนนลาดยางแบบ พาราแอสฟัลท์ติกคอน กรีต ขนาดผิว จราจร กว้าง ๕ ม. ยาว ๒,๐๐๐ ม. รายละเอียดตามแบบ ที่ อบต. กำหนด	๑๐,๕๐๐,๐๐๐	๑๐,๕๐๐,๐๐๐	๑๐,๕๐๐,๐๐๐	๑๐,๕๐๐,๐๐๐	๑๐,๕๐๐,๐๐๐	ประชาชนผู้ใช้ เส้นทางคมนาคม	ประชาชนมีถนนใช้ สัญจรไปมาได้ สะดวกปลอดภัย	กองช่าง
๔	โครงการก่อสร้างถนนคอนกรีต เสริมเหล็ก สายทุ่งต่อ หมู่ที่ ๗	เพื่อให้การคมนาคม สะดวกปลอดภัย	ก่อสร้างถนน คอนกรีต กว้าง ๕ ม. ยาว ๒,๕๐๐ ม. หนา ๐.๑๕ ม. หรือมีพื้นที่ ไม่น้อยกว่า ๑๒,๕๐๐ ตารางเมตร	๑๐,๕๐๐,๐๐๐	๑๐,๕๐๐,๐๐๐	๑๐,๕๐๐,๐๐๐	๑๐,๕๐๐,๐๐๐	๑๐,๕๐๐,๐๐๐	ประชาชนผู้ใช้ เส้นทางคมนาคม	ประชาชนมีถนนใช้ สัญจรไปมาได้ สะดวกปลอดภัย	กองช่าง
๕	พัฒนาแหล่งท่องเที่ยวอ่างเก็บ น้ำคลองวังยาวโดยโครงการ ก่อสร้างถนนพาราแอสฟัลท์ ติกคอนกรีต สายทรบ.คลองวัง ยาว หมู่ที่ ๒, หมู่ที่ ๙	เพื่อพัฒนาอ่างเก็บน้ำให้ เป็นแหล่งท่องเที่ยวของ ตำบล/เพื่อให้การ คมนาคมสะดวกปลอดภัย	จำนวน ๑ โครงการ	๗,๕๐๐,๐๐๐	๗,๕๐๐,๐๐๐	๗,๕๐๐,๐๐๐	๗,๕๐๐,๐๐๐	๗,๕๐๐,๐๐๐	อ่างเก็บน้ำคลอง วังยาวได้รับการ พัฒนา/เพื่อให้ การคมนาคม สะดวกปลอดภัย	ประชาชนมีถนนใช้ สัญจรไปมาได้ สะดวกปลอดภัย	กองช่าง

บัญชีโครงการพัฒนาท้องถิ่น

รายละเอียดโครงการพัฒนา
แผนพัฒนาท้องถิ่น (พ.ศ.๒๕๖๖-๒๕๗๐)
องค์การบริหารส่วนตำบลสุโสะ อำเภอปะเหลียน จังหวัดตรัง

ก.ยุทธศาสตร์จังหวัดที่ ๕ การอนุรักษ์และส่งเสริมประเพณี วัฒนธรรมและภูมิปัญญาท้องถิ่น

ข.ยุทธศาสตร์การพัฒนาของ อปท.ในเขตจังหวัดที่ ๕ การอนุรักษ์และส่งเสริมประเพณี วัฒนธรรมและภูมิปัญญาท้องถิ่น

๕.ยุทธศาสตร์การพัฒนาด้านการอนุรักษ์ทรัพยากรธรรมชาติสิ่งแวดล้อมควบคู่การส่งเสริมการท่องเที่ยว

แผนงานเคหะและชุมชน

ที่	โครงการ	วัตถุประสงค์	เป้าหมาย (ผลผลิตของ โครงการ)	งบประมาณ					ตัวชี้วัด (KPI)	ผลที่คาดว่าจะได้รับ	หน่วยงาน รับผิดชอบ หลัก
				๒๕๖๖ (บาท)	๒๕๖๗ (บาท)	๒๕๖๘ (บาท)	๒๕๖๙ (บาท)	๒๕๗๐ (บาท)			
๑	โครงการพัฒนาบ่อน้ำพุร้อน เค็ม หมู่ที่ ๔	เพื่อพัฒนาบ่อน้ำพุร้อน เค็มให้เป็นแหล่งท่องเที่ยว	จำนวน ๑ โครงการ	๒๐๐,๐๐๐	๒๐๐,๐๐๐	๒๐๐,๐๐๐	๒๐๐,๐๐๐	๒๐๐,๐๐๐	บ่อน้ำพุร้อนเค็ม ได้รับการพัฒนา	ประชาชนมา ท่องเที่ยวบ่อน้ำพุ ร้อนเค็มเพิ่มขึ้น	กองช่าง
๒	สำรวจแหล่งน้ำพุร้อนในเขต พื้นที่	เพื่อสำรวจแหล่งน้ำพุร้อน ในเขตพื้นที่	จำนวน ๑ โครงการ	๑๐๐,๐๐๐	๑๐๐,๐๐๐	๑๐๐,๐๐๐	๑๐๐,๐๐๐	๑๐๐,๐๐๐	มีแหล่งน้ำพุร้อน เพิ่มขึ้น	มีแหล่งน้ำพุร้อน เพิ่มขึ้น	กองช่าง
๓	โครงการก่อสร้างถนนลาดยาง แบบพาราแอสฟัลต์ติกคอน กรีต สาย ซอยเกาหลุน - วัง ไทร หมู่ที่ ๒	เพื่อให้การคมนาคม สะดวกปลอดภัย	ถนนลาดยางแบบ พาราแอสฟัลต์ติกคอน กรีต ขนาดผิว จราจร กว้าง ๕ ม. ยาว ๒,๐๐๐ ม. รายละเอียดตามแบบ ที่ อบต. กำหนด	๑๐,๕๐๐,๐๐๐	๑๐,๕๐๐,๐๐๐	๑๐,๕๐๐,๐๐๐	๑๐,๕๐๐,๐๐๐	๑๐,๕๐๐,๐๐๐	ประชาชนผู้ใช้ เส้นทางคมนาคม	ประชาชนมีถนนใช้ สัญจรไปมาได้ สะดวกปลอดภัย	กองช่าง
๔	โครงการก่อสร้างถนนคอนกรีต เสริมเหล็ก สายทุ่งต่อ หมู่ที่ ๗	เพื่อให้การคมนาคม สะดวกปลอดภัย	ก่อสร้างถนน คอนกรีต กว้าง ๕ ม. ยาว ๒,๕๐๐ ม. หน้า ๐.๑๕ ม. หรือมีพื้นที่ ไม่น้อยกว่า ๑๒,๕๐๐ ตารางเมตร	๑๐,๕๐๐,๐๐๐	๑๐,๕๐๐,๐๐๐	๑๐,๕๐๐,๐๐๐	๑๐,๕๐๐,๐๐๐	๑๐,๕๐๐,๐๐๐	ประชาชนผู้ใช้ เส้นทางคมนาคม	ประชาชนมีถนนใช้ สัญจรไปมาได้ สะดวกปลอดภัย	กองช่าง
๕	พัฒนาแหล่งท่องเที่ยวอ่างเก็บ น้ำคลองวังยาวโดยโครงการ ก่อสร้างถนนพาราแอสฟัลต์ติ คคอนกรีต สายทรบ.คลองวัง ยาว หมู่ที่ ๒, หมู่ที่ ๙	เพื่อพัฒนาอ่างเก็บน้ำให้ เป็นแหล่งท่องเที่ยวของ ตำบล/เพื่อให้การ คมนาคมสะดวกปลอดภัย	จำนวน ๑ โครงการ	๗,๕๐๐,๐๐๐	๗,๕๐๐,๐๐๐	๗,๕๐๐,๐๐๐	๗,๕๐๐,๐๐๐	๗,๕๐๐,๐๐๐	อ่างเก็บน้ำคลอง วังยาวได้รับการ พัฒนา/เพื่อให้ การคมนาคม สะดวกปลอดภัย	ประชาชนมีถนนใช้ สัญจรไปมาได้ สะดวกปลอดภัย	กองช่าง

บัญชีโครงการพัฒนาท้องถิ่น

รายละเอียดโครงการพัฒนา
แผนพัฒนาท้องถิ่น (พ.ศ.๒๕๖๖-๒๕๗๐)

องค์การบริหารส่วนตำบลสุโสะ อำเภอปะเหลียน จังหวัดตรัง

ก.ยุทธศาสตร์จังหวัดที่ ๔. การพัฒนาการบริหารจัดการภาครัฐแบบบูรณาการอย่างมีประสิทธิภาพ

ข.ยุทธศาสตร์การพัฒนาของ อปท. ในเขตจังหวัดที่ ๓. ยุทธศาสตร์การพัฒนาและส่งเสริมการมีส่วนร่วมของประชาชนสู่ระดับรากฐาน

๖.ยุทธศาสตร์ การพัฒนาด้านการเมืองการบริหาร และการพัฒนาบุคลากรของท้องถิ่น

แผนงานบริหารงานทั่วไป

ที่	โครงการ	วัตถุประสงค์	เป้าหมาย (ผลผลิตของโครงการ)	งบประมาณ					ตัวชี้วัด (KPI)	ผลที่คาดว่าจะได้รับ	หน่วยงาน รับผิดชอบหลัก
				๒๕๖๖ (บาท)	๒๕๖๗ (บาท)	๒๕๖๘ (บาท)	๒๕๖๙ (บาท)	๒๕๗๐ (บาท)			
๑	โครงการประชาสัมพันธ์การเลือกตั้ง	เพื่อให้ประชาชนรู้จักกฎหมายการเลือกตั้ง และไปเห็นความสำคัญของการใช้สิทธิเลือกตั้ง	ประชาชนผู้มีสิทธิเลือกตั้งและประชาชนทั่วไป ในตำบล	๕๐,๐๐๐	๕๐,๐๐๐	๕๐,๐๐๐	๕๐,๐๐๐	๕๐,๐๐๐	จำนวนผู้มาใช้สิทธิ	ประชาชนมีความรู้เกี่ยวกับการเลือกตั้งมากขึ้น	สำนักปลัด
๒	โครงการ อบต. เคลื่อนที่ พบประชาชน	เพื่อสร้างความสัมพันธ์อันดีระหว่าง อบต. กับประชาชน	ออกหน่วยเคลื่อนที่ให้บริการนอกสถานที่ เช่น จัดเก็บภาษี	๕๐,๐๐๐	๕๐,๐๐๐	๕๐,๐๐๐	๕๐,๐๐๐	๕๐,๐๐๐	จำนวนประชาชนมาใช้บริการ	ประชาชนมีความเข้าใจที่ดีต่อ อบต.	สำนักปลัด
๓	โครงการฝึกอบรมและประชาคมเพื่อจัดทำแผนพัฒนาตำบล	เพื่อให้ประชาชนมีส่วนร่วมในการเสนอปัญหา และ ความต้องการ	ประชาชนในตำบลและหน่วยงานต่าง ๆ	๒๐,๐๐๐	๒๐,๐๐๐	๒๐,๐๐๐	๒๐,๐๐๐	๒๐,๐๐๐	จำนวนประชาชนเข้าร่วมประชาคม	เพื่อให้แผนมาจากความต้องการและปัญหาของประชาชน	สำนักปลัด
๔	โครงการประชาสัมพันธ์กิจกรรมของ อบต.	เพื่อประชาสัมพันธ์ให้ประชาชนทราบกิจกรรมต่าง ๆ ของ อบต.	จัดทำป้ายประชาสัมพันธ์จัดทำเว็บไซต์ วารสารสิ่งพิมพ์	๑๐๐,๐๐๐	๑๐๐,๐๐๐	๑๐๐,๐๐๐	๑๐๐,๐๐๐	๑๐๐,๐๐๐	จำนวนประชาชนได้ทราบกิจกรรมของ อบต.	ประชาชนได้ทราบข่าวสาร ของ อบต. มากขึ้น	สำนักปลัด
๕	โครงการจัดทำแผนที่ภาษีและทะเบียนทรัพย์สิน ของ อบต.	เพื่อให้มีการจัดเก็บภาษีในตำบลเป็นไปอย่างถูกต้องครบถ้วน	รายละเอียดตามแบบ อบต.	๒๐๐,๐๐๐	๒๐๐,๐๐๐	๒๐๐,๐๐๐	๒๐๐,๐๐๐	๒๐๐,๐๐๐	จำนวนรายได้ที่เพิ่มขึ้น	อบต. มีการจัดเก็บภาษีได้อย่างมีประสิทธิภาพ	สำนักปลัด
๖	อบรมให้ความรู้ด้านการปฏิบัติงาน ระเบียบกฎหมายเรื่องอื่น ให้แก่ ผู้บริหาร ส. อบต. และบุคลากร	เพื่อให้มีการจัดเก็บภาษีในตำบลเป็นไปอย่างถูกต้องครบถ้วน	ผู้บริหาร ส. อบต. และบุคลากรของ อบต. เข้ารับการอบรมที่จัดโดยหน่วยงานอื่น	๕๐,๐๐๐	๕๐,๐๐๐	๕๐,๐๐๐	๕๐,๐๐๐	๕๐,๐๐๐	จำนวนบุคลากรที่ได้รับการอบรม	ผู้บริหาร ส. อบต. และบุคลากรของ อบต. มีการพัฒนา	สำนักปลัด

บัญชีโครงการพัฒนาท้องถิ่น

รายละเอียดโครงการพัฒนา
แผนพัฒนาท้องถิ่น (พ.ศ.๒๕๖๖-๒๕๗๐)
องค์การบริหารส่วนตำบลสุโษะ อำเภอปะเหลียน จังหวัดตรัง

ก.ยุทธศาสตร์จังหวัดที่ ๔. การพัฒนาการบริหารจัดการภาครัฐแบบบูรณาการอย่างมีประสิทธิภาพ

ข.ยุทธศาสตร์การพัฒนาของอปท.ในเขตจังหวัดที่ ๓. ยุทธศาสตร์การพัฒนาและส่งเสริมการมีส่วนร่วมของประชาชนสู่ระดับรากฐาน

๖.ยุทธศาสตร์ การพัฒนาด้านการเมืองการบริหาร และการพัฒนาบุคลากรของท้องถิ่น

แผนงานบริหารงานทั่วไป

ที่	โครงการ	วัตถุประสงค์	เป้าหมาย (ผลผลิตของโครงการ)	งบประมาณ					ตัวชี้วัด (KPI)	ผลที่คาดว่าจะได้รับ	หน่วยงาน รับผิดชอบ หลัก
				๒๕๖๖ (บาท)	๒๕๖๗ (บาท)	๒๕๖๘ (บาท)	๒๕๖๙ (บาท)	๒๕๗๐ (บาท)			
๗	โครงการจัดการเลือกตั้ง	เพื่อให้เกิดกระบวนการการขับเคลื่อนในการส่งเสริมและพัฒนาประชาธิปไตย	พื้นที่ในตำบลสุโษะ	๓๕๐,๐๐๐	๓๕๐,๐๐๐	๓๕๐,๐๐๐	๓๕๐,๐๐๐	๓๕๐,๐๐๐	จำนวนผู้มาใช้สิทธิ์เลือกตั้ง	ประชาชนให้ความสำคัญกับการเลือกตั้งทุกระดับ	สำนักปลัด
๘	โครงการเฉลิมพระเกียรติและสนับสนุนโครงการอื่นเนื่องมาจากพระราชดำริ	เพื่อแสดงออกถึงความจงรักภักดีต่อสถาบันพระมหากษัตริย์	จำนวนโครงการที่ดำเนินการ	๕๐๐,๐๐๐	๕๐๐,๐๐๐	๕๐๐,๐๐๐	๕๐๐,๐๐๐	๕๐๐,๐๐๐	จำนวนโครงการที่ดำเนินการ	โครงการอื่นเนื่องมาจากพระราชดำริได้รับการปฏิบัติทุกโครงการ	สำนักปลัด
๙	โครงการพัฒนาศักยภาพและเพิ่มประสิทธิภาพบุคลากรขององค์การบริหารส่วนตำบลสุโษะ ผู้นำชุมชน และแกนนำชุมชนในการพัฒนาท้องถิ่น	เพื่อพัฒนาศักยภาพผู้บริหาร พนักงานส่วนตำบล ผู้นำชุมชน รวมถึงแกนนำชุมชนต่าง	จำนวน ๑ กิจกรรม/ปี	๕๐๐,๐๐๐	๕๐๐,๐๐๐	๕๐๐,๐๐๐	๕๐๐,๐๐๐	๕๐๐,๐๐๐	จำนวนบุคลากรที่ได้รับการอบรม	ผู้บริหาร พนักงานส่วนตำบล ผู้นำชุมชน รวมถึงแกนนำชุมชนต่างๆ ได้รับการพัฒนาศักยภาพ	สำนักปลัด
๑๐	โครงการอบรมคุณธรรมจริยธรรม และหลักธรรมาภิบาล	เพื่อพัฒนาศักยภาพผู้บริหาร พนักงานส่วนตำบล สมาชิกสภาท้องถิ่น พนักงานส่วนตำบล-พนักงานจ้าง	ผู้บริหาร พนักงานส่วนตำบล ลูกจ้างประจำ พนักงานจ้าง และสมาชิกสภาท้องถิ่น	๒๐,๐๐๐	๒๐,๐๐๐	๒๐,๐๐๐	๒๐,๐๐๐	๒๐,๐๐๐	จำนวนเป้าหมายที่เข้าร่วมโครงการ	ผู้เข้ารับการฝึกอบรมมีความรู้เพิ่มมากขึ้น	สำนักปลัด
๑๑	โครงการสนับสนุนค่าใช้จ่ายการบริหารสถานศึกษา	เพื่อบริหารสถานศึกษา	เด็ก ศพด. ได้รับสวัสดิการอย่างทั่วถึง	๕๐๐,๐๐๐	๕๐๐,๐๐๐	๕๐๐,๐๐๐	๕๐๐,๐๐๐	๕๐๐,๐๐๐	จำนวนเด็กที่ได้รับสวัสดิการ	เด็ก ศพด.ได้รับสวัสดิการทุกคน	สำนักปลัด

บัญชีโครงการพัฒนาท้องถิ่น

รายละเอียดโครงการพัฒนา
แผนพัฒนาท้องถิ่น (พ.ศ.๒๕๖๖-๒๕๗๐)
องค์การบริหารส่วนตำบลสุโสะ อำเภอปะเหลียน จังหวัดตรัง

ก.ยุทธศาสตร์จังหวัดที่ ๔. การพัฒนาการบริหารจัดการภาครัฐแบบบูรณาการอย่างมีประสิทธิภาพ
ข.ยุทธศาสตร์การพัฒนาของอปท.ในเขตจังหวัดที่ ๓. ยุทธศาสตร์การพัฒนาและส่งเสริมการมีส่วนร่วมของประชาชนสู่ระดับรากฐาน
๖.ยุทธศาสตร์ การพัฒนาด้านการเมืองการบริหาร และการพัฒนาบุคลากรของท้องถิ่น
แผนงานบริหารงานทั่วไป

ที่	โครงการ	วัตถุประสงค์	เป้าหมาย (ผลผลิตของโครงการ)	งบประมาณ					ตัวชี้วัด (KPI)	ผลที่คาดว่าจะได้รับ	หน่วยงาน รับผิดชอบหลัก
				๒๕๖๖ (บาท)	๒๕๖๗ (บาท)	๒๕๖๘ (บาท)	๒๕๖๙ (บาท)	๒๕๗๐ (บาท)			
๑๒	โครงการจัดตั้งศูนย์รับเรื่องร้องเรียนร้องทุกข์ในยุค ๕G	เพื่อรับเรื่องร้องเรียนร้องทุกข์จากประชาชนในพื้นที่	ประชาชนผู้ร้องเรียนร้องทุกข์	๑๐,๐๐๐	๑๐,๐๐๐	๑๐,๐๐๐	๑๐,๐๐๐	๑๐,๐๐๐	จำนวนเรื่องร้องเรียนร้องทุกข์ลดลง	เรื่องร้องเรียนร้องทุกข์ได้รับการแก้ไขปัญหา	สำนักปลัด
๑๓	โครงการเฝ้าระวังการทุจริตและเรื่องร้องเรียนร้องทุกข์	เพื่อเฝ้าระวังและป้องกันการทุจริตและเรื่องร้องเรียนร้องทุกข์	จำนวน ๑ โครงการ	๑๐,๐๐๐	๑๐,๐๐๐	๑๐,๐๐๐	๑๐,๐๐๐	๑๐,๐๐๐	จำนวนผู้เข้าร่วมโครงการ	ปัญหาการทุจริตลดลง	สำนักปลัด
๑๔	โครงการยกย่องบุคคลต้นแบบด้านคุณธรรมจริยธรรม	เพื่อยกย่องบุคคลต้นแบบด้านคุณธรรมจริยธรรม	จำนวน ๑ โครงการ	๘,๐๐๐	๘,๐๐๐	๘,๐๐๐	๘,๐๐๐	๘,๐๐๐	จำนวนผู้เข้าร่วมโครงการ	บุคคลต้นแบบได้รับการยกย่อง	สำนักปลัด
๑๕	โครงการอบรมระเบียบแบบแผนหรือวินัยของพนักงานส่วนตำบล	เพื่ออบรมระเบียบแบบแผนหรือวินัยของพนักงานส่วนตำบล	จำนวน ๑ โครงการ	๒๐,๐๐๐	๒๐,๐๐๐	๒๐,๐๐๐	๒๐,๐๐๐	๒๐,๐๐๐	จำนวนผู้เข้าร่วมโครงการ	พนักงานส่วนตำบลมีความรู้เกี่ยวกับระเบียบหรือวินัยเพิ่มมากขึ้น	สำนักปลัด

บัญชีโครงการพัฒนาท้องถิ่น

รายละเอียดโครงการพัฒนา
แผนพัฒนาท้องถิ่น (พ.ศ.๒๕๖๖-๒๕๗๐)
องค์การบริหารส่วนตำบลสุโธ อำเภอบางบาล จังหวัดตราด

ก.ยุทธศาสตร์จังหวัดที่ ๑ การพัฒนาและส่งเสริมการมีส่วนร่วมของประชาชน

ข.ยุทธศาสตร์การพัฒนาของ อปท. ในเขตจังหวัดที่ ๑ การพัฒนาด้านโครงสร้างพื้นฐานควบคู่การท่องเที่ยวเชิงอนุรักษ์

๖. ยุทธศาสตร์การพัฒนาด้านการเมืองการบริหาร

แผนงานรักษาความสงบภายใน

ที่	โครงการ	วัตถุประสงค์	เป้าหมาย (ผลผลิตของโครงการ)	งบประมาณ					ตัวชี้วัด (KPI)	ผลที่คาดว่าจะได้รับ	หน่วยงาน รับผิดชอบหลัก
				๒๕๖๖ (บาท)	๒๕๖๗ (บาท)	๒๕๖๘ (บาท)	๒๕๖๙ (บาท)	๒๕๗๐ (บาท)			
๑	โครงการฝึกซ้อมแผนเผชิญเหตุเพื่อช่วยเหลือผู้ประสบภัย	เพื่อเตรียมการป้องกันภัยเมื่อเกิดเหตุ	จำนวนผู้เข้าอบรมจำนวน ๕๐ คน	๓๐,๐๐๐	๓๐,๐๐๐	๓๐,๐๐๐	๓๐,๐๐๐	๓๐,๐๐๐	ร้อยละ ๗๐ ของผู้เข้าอบรมมีความรู้	ประชาชนมีความรู้และรู้จักการเตรียมพร้อมและป้องกันเมื่อเกิดภัย	สำนักปลัด
๒	โครงการอบรมเพื่อเพิ่มศักยภาพ อปพร.	เพื่อเพิ่มศักยภาพของอปพร.	จำนวนผู้เข้าอบรมจำนวน ๔๐ คน	๑๐๐,๐๐๐	๑๐๐,๐๐๐	๑๐๐,๐๐๐	๑๐๐,๐๐๐	๑๐๐,๐๐๐	ร้อยละ ๗๐ ของผู้เข้าอบรมมีความรู้	อปพร. มีความพร้อมในการช่วยเหลือ	สำนักปลัด
๓	โครงการอบรมการป้องกันและระงับอัคคีภัยเบื้องต้น	เพื่อให้มีความรู้ในการระงับอัคคีภัย	จำนวนผู้เข้าอบรมจำนวน ๕๐ คน	๓๐,๐๐๐	๓๐,๐๐๐	๓๐,๐๐๐	๓๐,๐๐๐	๓๐,๐๐๐	ร้อยละ ๗๐ ของผู้เข้าอบรมมีความรู้	ประชาชนมีความรู้และรู้จักการเตรียมพร้อมและป้องกันเมื่อเกิดภัย	สำนักปลัด
๔	โครงการอบรมการใช้วิทยุสื่อสารชนิดสังเคราะห์	เพื่อให้ความรู้เจ้าหน้าที่ผู้ใช้วิทยุวิทยุสื่อสารชนิดสังเคราะห์	จำนวนผู้เข้าอบรมจำนวน ๔๐ คน	๑๐,๐๐๐	๑๐,๐๐๐	๑๐,๐๐๐	๑๐,๐๐๐	๑๐,๐๐๐	ร้อยละ ๗๐ ของผู้เข้าอบรมมีความรู้	เจ้าหน้าที่ผู้ใช้งานวิทยุสามารถใช้งานได้ถูกต้อง	สำนักปลัด
๕	โครงการฝึกอบรมและระงับอัคคีภัยในสถานศึกษา	เพื่อให้บุคลากรในโรงเรียน และนักเรียน รู้วิธีการป้องกันอัคคีภัย	จำนวนผู้เข้าอบรมจำนวน ๕๐ คน	๓๐,๐๐๐	๓๐,๐๐๐	๓๐,๐๐๐	๓๐,๐๐๐	๓๐,๐๐๐	ร้อยละ ๗๐ ของผู้เข้าอบรมมีความรู้	ประชาชนมีความรู้และรู้จักการเตรียมพร้อมและป้องกันเมื่อเกิดภัยลดการสูญเสียได้	สำนักปลัด

บัญชีโครงการพัฒนาท้องถิ่น

รายละเอียดโครงการพัฒนา
แผนพัฒนาท้องถิ่น (พ.ศ.๒๕๖๖-๒๕๗๐)
องค์การบริหารส่วนตำบลสุโสะ อำเภอปะเหลียน จังหวัดตรัง

ก.ยุทธศาสตร์จังหวัดที่ ๑ การพัฒนาและส่งเสริมการมีส่วนร่วมของประชาชน

ข.ยุทธศาสตร์การพัฒนาของ อปท. ในเขตจังหวัดที่ ๑ การพัฒนาด้านโครงสร้างพื้นฐานควบคู่การท่องเที่ยวเชิงอนุรักษ์

๖. ยุทธศาสตร์การพัฒนาด้านการเมืองการบริหาร

แผนงานรักษาความสงบภายใน

ที่	โครงการ	วัตถุประสงค์	เป้าหมาย (ผลผลิตของโครงการ)	งบประมาณ					ตัวชี้วัด (KPI)	ผลที่คาดว่าจะได้รับ	หน่วยงาน รับผิดชอบหลัก
				๒๕๖๖ (บาท)	๒๕๖๗ (บาท)	๒๕๖๘ (บาท)	๒๕๖๙ (บาท)	๒๕๗๐ (บาท)			
๖	โครงการฝึกอบรมทบทวนจิตอาสาภัยพิบัติ	เพื่อฝึกอบรมทบทวนจิตอาสา	จำนวนผู้เข้าอบรม	๒๕๐,๐๐๐	๒๕๐,๐๐๐	๒๕๐,๐๐๐	๒๕๐,๐๐๐	๒๕๐,๐๐๐	ผู้เข้ารับการอบรมมีความรู้	จิตอาสาภัยพิบัติได้รับการอบรมทบทวน	สำนักปลัด
๗	โครงการป้องกันและบรรเทาสาธารณภัย	เพื่อเตรียมการป้องกันภัยเมื่อเกิดเหตุ	ตั้งเป็นเงินช่วยเหลือสาธารณภัย	๔๐๐,๐๐๐	๔๐๐,๐๐๐	๔๐๐,๐๐๐	๔๐๐,๐๐๐	๔๐๐,๐๐๐	จำนวนครัวเรือนที่ได้รับการช่วยเหลือ	ประชาชนรับความช่วยเหลือ	สำนักปลัด
๘	โครงการจัดตั้งหน่วยแพทย์ฉุกเฉิน	เพื่อให้บริการช่วยเหลือประชาชน	ประชาชนได้รับบริการ	๓๐,๐๐๐	๓๐,๐๐๐	๓๐,๐๐๐	๓๐,๐๐๐	๓๐,๐๐๐	จำนวนประชาชนผู้ใช้บริการ	ประชาชนได้รับบริการอย่างทั่วถึง	สำนักปลัด

บัญชีโครงการพัฒนาท้องถิ่น

บัญชีครุภัณฑ์
แผนพัฒนาท้องถิ่น (พ.ศ.๒๕๖๖-๒๕๗๐)
องค์การบริหารส่วนตำบลสุโสะ อำเภอปะเหลียน จังหวัดตรัง

ที่	แผนงาน	หมวด	ประเภท	เป้าหมาย (ผลผลิตของโครงการ)	งบประมาณ					หน่วยงาน รับผิดชอบ หลัก
					๒๕๖๖ (บาท)	๒๕๖๗ (บาท)	๒๕๖๘ (บาท)	๒๕๖๙ (บาท)	๒๕๗๐ (บาท)	
๑	บริหารงานทั่วไป	ค่าครุภัณฑ์สำนักงาน	ครุภัณฑ์สำนักงาน	๑.จัดซื้อเก้าอี้ผู้บริหาร จำนวน ๑ ตัว	๖,๕๐๐	๖,๕๐๐	๖,๕๐๐	๖,๕๐๐	๖,๕๐๐	สำนักปลัด
				๒.จัดซื้อเก้าอี้สำนักงาน จำนวน ๒ ตัว	๘,๐๐๐	๘,๐๐๐	๘,๐๐๐	๘,๐๐๐	๘,๐๐๐	สำนักปลัด
				๓.จัดซื้อเก้าอี้ขาเหล็ก จำนวน ๑๐ ตัว	๖,๐๐๐	๖,๐๐๐	๖,๐๐๐	๖,๐๐๐	๖,๐๐๐	สำนักปลัด
				๔.จัดซื้อโต๊ะพับอเนกประสงค์ จำนวน ๔ ตัว	๕,๖๐๐	๕,๖๐๐	๕,๖๐๐	๕,๖๐๐	๕,๖๐๐	สำนักปลัด
			ครุภัณฑ์ไฟฟ้าและวิทยุ	๑.จัดซื้อเครื่องสำรองไฟฟ้า ขนาด ๘๐๐ AV จำนวน ๒ ตัว	๕,๐๐๐	๕,๐๐๐	๕,๐๐๐	๕,๐๐๐	๕,๐๐๐	สำนักปลัด
				๒.จัดซื้อเครื่องสำรองไฟฟ้า อาคาร ศพอส. ขนาด ๘๐๐ AV จำนวน ๒ ตัว	๕,๐๐๐	๕,๐๐๐	๕,๐๐๐	๕,๐๐๐	๕,๐๐๐	สำนักปลัด
			ครุภัณฑ์คอมพิวเตอร์และอิเล็กทรอนิกส์	๑.จัดซื้อเครื่องชนิดเลเซอร์ หรือ ชนิด LED ขาวดำ จำนวน ๑ เครื่อง	๘,๙๐๐	๘,๙๐๐	๘,๙๐๐	๘,๙๐๐	๘,๙๐๐	สำนักปลัด
			ครุภัณฑ์งานบ้านงานครัว	๑.จัดซื้อตู้เย็น ๗ คิว จำนวน ๑ เครื่อง	๘,๕๐๐	๘,๕๐๐	๘,๕๐๐	๘,๕๐๐	๘,๕๐๐	สำนักปลัด
				๒.จัดซื้อเครื่องตัดแต่งพุ่มไม้ จำนวน ๑ เครื่อง	๘,๕๐๐	๘,๕๐๐	๘,๕๐๐	๘,๕๐๐	๘,๕๐๐	สำนักปลัด
				๓.จัดซื้อเต็นท์พร้อมโต๊ะเก้าอี้ (เต็นท์จำนวน ๒ หลัง โต๊ะ จำนวน ๑๖ ชุด เก้าอี้พลาสติก จำนวน ๑๒๘ ตัว)	๑๐๔,๘๐๐	๑๐๔,๘๐๐	๑๐๔,๘๐๐	๑๐๔,๘๐๐	๑๐๔,๘๐๐	สำนักปลัด

บัญชีโครงการพัฒนาท้องถิ่น

บัญชีครุภัณฑ์
แผนพัฒนาท้องถิ่น (พ.ศ.๒๕๖๖-๒๕๗๐)
องค์การบริหารส่วนตำบลสุโสะ อำเภอปะเหลียน จังหวัดตรัง

ที่	แผนงาน	หมวด	ประเภท	เป้าหมาย (ผลผลิตของโครงการ)	งบประมาณ					หน่วยงาน รับผิดชอบ หลัก
					๒๕๖๖ (บาท)	๒๕๖๗ (บาท)	๒๕๖๘ (บาท)	๒๕๖๙ (บาท)	๒๕๗๐ (บาท)	
๒	งานบริหารงานคลัง	ค่าครุภัณฑ์สำนักงาน	ครุภัณฑ์สำนักงาน	๑.จัดซื้อตู้เอกสารบานเปิด จำนวน ๒ ตู้	๑๒,๐๐๐	๑๒,๐๐๐	๑๒,๐๐๐	๑๒,๐๐๐	๑๒,๐๐๐	กองคลัง
๓	แผนงานการศึกษา	ค่าครุภัณฑ์สำนักงาน	ครุภัณฑ์สำนักงาน	๑.จัดซื้อเก้าอี้ทำงานครุ จำนวน ๔ ตัว	๔,๖๐๐	๔,๖๐๐	๔,๖๐๐	๔,๖๐๐	๔,๖๐๐	สำนักปลัด สำนักปลัด สำนักปลัด
				๒.จัดซื้อโต๊ะทำงานครุ จำนวน ๑ ตัว	๒,๔๕๐	๒,๔๕๐	๒,๔๕๐	๒,๔๕๐	๒,๔๕๐	
				๓.จัดซื้อเครื่องพรีนเตอร์สี จำนวน ๑ เครื่อง	๑๐,๐๐๐	๑๐,๐๐๐	๑๐,๐๐๐	๑๐,๐๐๐	๑๐,๐๐๐	
๔	แผนงานรักษาความสงบภายใน	ค่าครุภัณฑ์ที่ดินและสิ่งก่อสร้าง	ครุภัณฑ์ยานพาหนะและขนส่ง	๑.จัดซื้อรถดับเพลิง	๓,๐๐๐,๐๐๐	๓,๐๐๐,๐๐๐	๓,๐๐๐,๐๐๐	๓,๐๐๐,๐๐๐	๓,๐๐๐,๐๐๐	สำนักปลัด
๕	แผนงานเศรษฐกิจชุมชน	ค่าครุภัณฑ์ที่ดินและสิ่งก่อสร้าง	ครุภัณฑ์สำนักงาน	๑.จัดซื้อเก้าอี้สำนักงาน จำนวน ๑ ตัว	๔,๐๐๐	๔,๐๐๐	๔,๐๐๐	๔,๐๐๐	๔,๐๐๐	กองช่าง
				๒.จัดซื้อตู้เอกสารบานเปิด จำนวน ๑ ตู้	๖,๐๐๐	๖,๐๐๐	๖,๐๐๐	๖,๐๐๐	๖,๐๐๐	กองช่าง
				๓.จัดซื้อโต๊ะทำงานเหล็ก จำนวน ๓ ตัว	๙,๐๐๐	๙,๐๐๐	๙,๐๐๐	๙,๐๐๐	๙,๐๐๐	กองช่าง
			ครุภัณฑ์เกษตร	๑.จัดซื้อมอเตอร์สูบน้ำ (แบบจุ่ม) จำนวน ๓ เครื่อง	๘๗,๙๐๐	๘๗,๙๐๐	๘๗,๙๐๐	๘๗,๙๐๐	๘๗,๙๐๐	กองช่าง
				ครุภัณฑ์ไฟฟ้าและวิทยุ	๑.จัดซื้อเครื่องสำรองไฟฟ้า ขนาด ๘๐๐ AV จำนวน ๒ ตัว	๕,๐๐๐	๕,๐๐๐	๕,๐๐๐	๕,๐๐๐	๕,๐๐๐
ครุภัณฑ์โฆษณาและเผยแพร่	๑.จัดซื้อจอแสดงภาพขนาดไม่น้อยกว่า ๒๑.๕ นิ้ว จำนวน ๑ เครื่อง	๓,๗๐๐	๓,๗๐๐	๓,๗๐๐	๓,๗๐๐	๓,๗๐๐	กองช่าง			
ครุภัณฑ์สำรวจ	๑.จัดซื้อล้อวัดระยะทางชนิดเดินตามจำนวน ๑ ตัว	๑๕,๐๐๐	๑๕,๐๐๐	๑๕,๐๐๐	๑๕,๐๐๐	๑๕,๐๐๐	กองช่าง			
				รวม	-	-	-	๑,๑๘๐,๔๕๐	๑,๑๘๐,๔๕๐	

ส่วนที่ ๔

การติดตามและประเมินผล

การติดตามประเมินเป็นเครื่องมือสำคัญสำหรับผู้บริหารที่จะได้ทราบถึงผลการปฏิบัติงานในช่วงเวลาที่ผ่านมา ซึ่งผลจากการติดตามประเมินผล ตลอดจนข้อเสนอแนะที่จะได้เป็นแนวทางที่ผู้บริหารจะนำไปปรับปรุงการบริหารงานในอนาคต โดยใช้แนวทางการพิจารณาการติดตามและประเมินผลแผนพัฒนาท้องถิ่นตามระเบียบกระทรวงมหาดไทยว่าด้วยการจัดทำแผนพัฒนาขององค์กรปกครองส่วนท้องถิ่น พ.ศ. 2548 และที่แก้ไขเพิ่มเติมถึง (ฉบับที่ 3) พ.ศ. 2561

4.1 การติดตามและประเมินผลยุทธศาสตร์

ใช้แบบประเมินตนเองในการติดตามและประเมินยุทธศาสตร์ขององค์กรปกครองส่วนท้องถิ่น โดยจะทำการประเมินและรายงาน หลังจากที่ยังคงองค์กรปกครองส่วนท้องถิ่นได้ประกาศใช้แผนพัฒนาท้องถิ่น การประเมินผลการดำเนินงานตามยุทธศาสตร์การพัฒนา โดยพิจารณาจากความสำเร็จในการดำเนินโครงการ และการเบิกจ่ายงบประมาณที่ใช้จริงของแต่ละโครงการ แยกเป็นรายยุทธศาสตร์การพัฒนา เมื่อสิ้นสุดงวดงบประมาณ เพื่อเป็นข้อมูลในการวิเคราะห์ความสำเร็จของแต่ละยุทธศาสตร์การพัฒนา รวมทั้งปัญหาและอุปสรรคที่เกิดขึ้น และนำเสนอเป็นข้อมูลต่อผู้บริหาร ตามแนวทางการพิจารณาการติดตามและประเมินผลยุทธศาสตร์เพื่อความสอดคล้องแผนพัฒนาท้องถิ่น ประกอบด้วย

1. ข้อมูลสภาพทั่วไปและข้อมูลพื้นฐานขององค์กรปกครองส่วนท้องถิ่น
2. การวิเคราะห์สภาพการณ์และศักยภาพ
3. ยุทธศาสตร์ ประกอบด้วย
 - 3.1 ยุทธศาสตร์ขององค์กรปกครองส่วนท้องถิ่น
 - 3.2 ยุทธศาสตร์ขององค์กรปกครองส่วนท้องถิ่นในเขตจังหวัด
 - 3.3 ยุทธศาสตร์จังหวัด
 - 3.4 วิสัยทัศน์
 - 3.5 กลยุทธ์
 - 3.6 เป้าประสงค์ของแต่ละประเด็นกลยุทธ์
 - 3.7 จุดยืนทางยุทธศาสตร์
 - 3.8 แผนงาน
 - 3.9 ความเชื่อมโยงของยุทธศาสตร์

4.2 การติดตามและประเมินผลโครงการ

การประเมินผลการดำเนินโครงการ โดยพิจารณาจากความสำเร็จในการดำเนินงานและการใช้งบประมาณในแต่ละโครงการ สำหรับโครงการที่เป็นการจัดการอบรมและศึกษาดูงาน ได้มีการประเมินความสำเร็จของเป้าหมายเชิงคุณภาพ โดยหน่วยงานผู้รับผิดชอบโครงการทำการสำรวจความคิดเห็นของผู้เข้ารับการอบรมและศึกษาดูงานที่มีต่อการดำเนินการในภาพรวมของโครงการและรายงานต่อผู้บังคับบัญชา เพื่อ

เป็นข้อมูลประกอบการพิจารณา ปรับปรุงการดำเนินงานต่อไป ตามแนวทางการพิจารณาการติดตามและประเมินผลโครงการเพื่อความสอดคล้องแผนพัฒนาท้องถิ่น ประกอบด้วย

1. การสรุปสถานการณ์การพัฒนา
2. การประเมินผลการนำแผนพัฒนาท้องถิ่นไปปฏิบัติในเชิงปริมาณ
3. การประเมินผลการนำแผนพัฒนาท้องถิ่นไปปฏิบัติในเชิงคุณภาพ
4. แผนงานและยุทธศาสตร์การพัฒนา
5. โครงการพัฒนา ประกอบด้วย
 - 5.1 ความชัดเจนของชื่อโครงการ
 - 5.2 กำหนดวัตถุประสงค์สอดคล้องกับโครงการ
 - 5.3 เป้าหมาย (ผลผลิตของโครงการ) มีความชัดเจนนำไปสู่การตั้งงบประมาณได้ถูกต้อง
 - 5.4 โครงการมีความสอดคล้องกับแผนยุทธศาสตร์ชาติ 20 ปี
 - 5.5 เป้าหมาย (ผลผลิตของโครงการ มีความสอดคล้องกับแผนพัฒนาเศรษฐกิจและสังคมแห่งชาติ ฉบับที่ 12)
 - 5.6 โครงการมีความสอดคล้องกับ Thailand 4.0
 - 5.7 โครงการสอดคล้องกับยุทธศาสตร์จังหวัด
 - 5.8 โครงการแก้ปัญหาความยากจนหรือการเสริมสร้างให้ประเทศชาติมั่นคง มั่งคั่ง ยั่งยืน

ภายใต้หลักประชารัฐ

- 5.9 งบประมาณมีความสอดคล้องกับเป้าหมาย (ผลผลิตของโครงการ)
- 5.10 มีการประมาณการราคาถูกต้องตามหลักวิธีการงบประมาณ
- 5.11 มีการกำหนดตัวชี้วัด (KPI) และสอดคล้องกับวัตถุประสงค์และผลที่คาดว่าจะได้รับ
- 5.12 ผลที่คาดว่าจะได้รับสอดคล้องกับวัตถุประสงค์

4.3 สรุปผลการพัฒนาท้องถิ่น

การวัดผลในเชิงปริมาณ

ตามท้องที่การบริหารส่วนตำบลสุโสะ ได้ดำเนินการจัดทำแผนพัฒนาขึ้นมาเพื่อใช้เป็นเครื่องมือในการพัฒนาให้บรรลุเป้าหมายที่วางไว้ เกิดประสิทธิภาพประสิทธิผลสูงสุดในการแก้ไขปัญหาให้กับประชาชนในการจัดทำแผนพัฒนานั้นจะต้องมีการติดตามและประเมินแผนพัฒนา ตามระเบียบกระทรวงมหาดไทยว่าด้วยการจัดทำแผนขององค์กรปกครองส่วนท้องถิ่น พ.ศ. 2548 และที่แก้ไขเพิ่มเติมถึง (ฉบับที่ 3) พ.ศ. 2561 โดยคณะกรรมการติดตามและประเมินแผนพัฒนาเป็นผู้ดำเนินการติดตามและประเมินผลแผนพัฒนาท้องถิ่น ซึ่งคณะกรรมการจะต้องดำเนินการกำหนดแนวทาง วิธีการในการติดตามและประเมินผลแผนพัฒนา ดำเนินการติดตามและประเมินผลแผนพัฒนา รายงานผลและเสนอความเห็นซึ่งได้จากการติดตามและประเมินผลแผนพัฒนาต่อผู้บริหารท้องถิ่น เพื่อให้ผู้บริหารท้องถิ่นเสนอต่อสภาท้องถิ่น และคณะกรรมการพัฒนาท้องถิ่น พร้อมทั้งประกาศผลการติดตามและประเมินผลแผนพัฒนาให้ประชาชนในท้องถิ่นทราบในที่เปิดเผยภายในสิบ

ห้าวัน นับแต่วันรายงานผลและเสนอความเห็นดังกล่าว และต้องปิดประกาศไว้เป็นระยะเวลาไม่น้อยกว่าสามสิบวัน โดยอย่างน้อยปีละหนึ่งครั้งภายในเดือนธันวาคมของทุกปี โดยเครื่องมือที่ใช้ในการติดตามและประเมินผลในเชิงปริมาณ มีดังนี้

แบบที่ 1 แบบติดตามและประเมินผลยุทธศาสตร์เพื่อความสอดคล้องแผนพัฒนาท้องถิ่นขององค์กรปกครองส่วนท้องถิ่น

แบบที่ 2 แบบติดตามและประเมินผลโครงการเพื่อความสอดคล้องแผนพัฒนาท้องถิ่นขององค์กรปกครองส่วนท้องถิ่น

การติดตามและประเมินผลด้วยระบบสารสนเทศเพื่อการประเมินผลขององค์กรปกครองส่วนท้องถิ่น e-plan (www.dla.go.th)

การวัดผลในเชิงคุณภาพ

การวัดผลเชิงคุณภาพ องค์การบริหารส่วนตำบลสุโสะการสำรวจความพึงพอใจในการวัดผลเชิงคุณภาพโดยภาพรวม โดยได้มีการประเมินความพึงพอใจ ซึ่งการประเมินความพึงพอใจทำให้ทราบถึงผลเชิงคุณภาพในการดำเนินงานขององค์การบริหารส่วนตำบลในภาพรวม

โดยเครื่องมือที่ใช้ในการประเมินความพึงพอใจ มีดังนี้

แบบที่ 1 แบบประเมินความพึงพอใจต่อผลการดำเนินงานขององค์การบริหารส่วนตำบล

แบบที่ 2 แบบประเมินความพึงพอใจของประชาชนที่มีต่อการให้บริการ

4.4 ข้อเสนอแนะในการจัดทำแผนพัฒนาท้องถิ่นในอนาคต

4.4.1 ผลกระทบนำไปสู่ออนาคต

1. ประชาชนขาดความเอาใจใส่ในการพัฒนาแบบกระบวนการมีส่วนร่วม
2. ประชาชนอาจเกิดความเบื่อหน่ายในขั้นตอนกระบวนการในการจัดทำแผนพัฒนาท้องถิ่นที่มีความยุ่งยากซับซ้อนมากขึ้น
3. ข้อจำกัดทางด้านงบประมาณที่มีอยู่อย่างจำกัด เมื่อเปรียบเทียบกับพื้นที่รับผิดชอบ ส่งผลให้การแก้ไขปัญหาให้แก่ประชาชนอาจต้องรอการจัดสรรงบประมาณตามปัญหาความจำเป็นเร่งด่วน
4. ข้อจำกัดทางด้านระเบียบ กฎหมายที่ไม่เอื้ออำนวยต่อการพัฒนาท้องถิ่น ส่งผลให้ปัญหาต่าง ๆ ไม่ได้รับการแก้ไขได้อย่างทันที่

4.4.2 ข้อสังเกต ข้อเสนอแนะ ผลจากการพัฒนา

ปัญหาอุปสรรค

1. จำนวนแผนงาน / โครงการตามแผนพัฒนาท้องถิ่น ถูกบรรจุไว้จำนวนมาก ซึ่งภายใต้ข้อจำกัดทางด้านงบประมาณขององค์การบริหารส่วนตำบลสุโสะ จึงไม่สามารถนำแผนพัฒนาไปสู่การปฏิบัติได้ครอบคลุมทุกโครงการ

2. ประชาชนยังขาดความรู้ความเข้าใจในบทบาทหน้าที่ขององค์กรปกครองส่วนท้องถิ่น ทำให้การนำเสนอแผนงาน / โครงการที่ได้จากการประชาคมท้องถิ่น หรือแผนชุมชนไม่สามารถนำไปสู่การปฏิบัติได้ เนื่องจากอยู่นอกเหนืออำนาจหน้าที่ขององค์กรปกครองส่วนท้องถิ่นที่พึงกระทำ

3. กระบวนการประสานแผนพัฒนาท้องถิ่นในทางปฏิบัติ ยังคงอยู่ลักษณะต่างคนต่างทำ ขาดการบูรณาการแผนอย่างเป็นรูปธรรม

4. ขาดบุคลากรในตำแหน่งที่ต้องรับผิดชอบงานโดยตรง รวมถึงเจ้าหน้าที่ผู้ปฏิบัติงานบางส่วนยังขาดความรู้ความชำนาญและทักษะการปฏิบัติงานในตำแหน่งหน้าที่ที่รับผิดชอบ ทำให้การดำเนินโครงการตามแผนที่กำหนดไว้ยังไม่มีประสิทธิภาพเท่าที่ควร

ข้อเสนอแนะ

1. บูรณาการและประสานความร่วมมือการดำเนินงานกับทุกภาคส่วนที่เกี่ยวข้อง รวมถึงการเสนอโครงการที่เกินศักยภาพ เพื่อขอรับการสนับสนุนงบประมาณจากหน่วยงานต่าง ๆ อาทิ กรมส่งเสริมการปกครองท้องถิ่น องค์การบริหารส่วนจังหวัด หรือส่วนราชการต่าง ๆ

2. ส่งเสริมความรู้ทางด้านวิชาการ และสร้างกระบวนการการมีส่วนร่วมของประชาชนในการพัฒนาท้องถิ่น เพื่อให้ประชาชนมีความรู้ความเข้าใจในบทบาทหน้าที่ขององค์กรปกครองส่วนท้องถิ่น และเล็งเห็นถึงความสำคัญของการมีส่วนร่วมในกระบวนการจัดทำแผนพัฒนาท้องถิ่น

3. บูรณาการแผนพัฒนาท้องถิ่นอย่างจริงจัง โดยเฉพาะพื้นที่เขตรอยต่อระหว่างองค์กรปกครองส่วนท้องถิ่น เพื่อป้องกันการวางแผนงานที่ซ้ำซ้อน หรือขาดความต่อเนื่อง

4. จัดสรรบุคลากรให้สอดคล้องกับปริมาณงาน และภารกิจขององค์การบริหารส่วนตำบลสุโสะ รวมถึงการพัฒนาศักยภาพของบุคลากรให้มีความรู้ความสามารถ และทักษะในการปฏิบัติงาน เพื่อให้สามารถนำแผนงาน / โครงการไปสู่การปฏิบัติได้อย่างมีประสิทธิภาพ

แนวทางในการติดตามและประเมินผลแผนพัฒนาท้องถิ่น

การติดตามประเมินผลตามระเบียบกระทรวงมหาดไทย ว่าด้วยการจัดทำแผนพัฒนาขององค์กรปกครองส่วนท้องถิ่น พ.ศ.๒๕๔๘ แก้ไขเพิ่มเติมถึง (ฉบับที่ ๓) พ.ศ.๒๕๖๑ เป็นแบบที่กำหนดให้คณะกรรมการติดตามและประเมินผลแผนพัฒนาท้องถิ่น ดำเนินการให้คะแนนตามเกณฑ์ที่กำหนดไว้ ซึ่งเป็นส่วนหนึ่งของการติดตามและประเมินผลแผนพัฒนา โดยกำหนดให้แล้วเสร็จภายในหกสิบวันนับแต่วันที่ประกาศใช้งบประมาณรายจ่าย มีรายละเอียดดังนี้

๑. แนวทางการพิจารณาการติดตามและประเมินผลยุทธศาสตร์เพื่อความสอดคล้องแผนพัฒนาท้องถิ่น ประกอบด้วย

ประเด็นการพิจารณา	คะแนน
๑.๑ ข้อมูลสภาพทั่วไปและข้อมูลพื้นฐานขององค์กรปกครองส่วนท้องถิ่น	๒๐
๑.๒ การวิเคราะห์สถานการณ์และศักยภาพ	๒๐
๑.๓ ยุทธศาสตร์	
(๑) ยุทธศาสตร์ขององค์กรปกครองส่วนท้องถิ่น	๑๐
(๒) ยุทธศาสตร์องค์กรปกครองส่วนท้องถิ่นในเขตจังหวัด	๑๐
(๓) ยุทธศาสตร์จังหวัด	๑๐
(๔) วิสัยทัศน์	๕
(๕) กลยุทธ์	๕
(๖) เป้าประสงค์ของแต่ละประเด็นกลยุทธ์	๕
(๗) จุดยืนทางยุทธศาสตร์	๕
(๘) แผนงาน	๕
(๙) ความเชื่อมโยงของยุทธศาสตร์ในภาพรวม	๕
รวม	๑๐๐

๒. แนวทางการพิจารณาการติดตามและประเมินผลโครงการเพื่อความสอดคล้องแผนพัฒนาท้องถิ่น ประกอบด้วย

ประเด็นการพิจารณา	คะแนน
๒.๑ การสรุปสถานการณ์การพัฒนา	๑๐
๒.๒ การประเมินผลการนำแผนพัฒนาท้องถิ่นไปปฏิบัติในเชิงปริมาณ	๑๐
๒.๓ การประเมินผลการนำแผนพัฒนาท้องถิ่นไปปฏิบัติในเชิงคุณภาพ	๑๐
๒.๔ แผนงานและยุทธศาสตร์การพัฒนา	๑๐
๒.๕ โครงการพัฒนา ประกอบด้วย	
(๑) ความชัดเจนของชื่อโครงการ	๕
(๒) กำหนดวัตถุประสงค์สอดคล้องกับโครงการ	๕
(๓) เป้าหมาย (ผลผลิตของโครงการ) มีความชัดเจนนำไปสู่การตั้งงบประมาณได้ถูกต้อง	๕
(๔) โครงการมีความสอดคล้องกับแผนยุทธศาสตร์ชาติ ๒๐ ปี	๕
(๕) เป้าหมาย (ผลผลิตของโครงการ) มีความสอดคล้องกับแผนพัฒนาเศรษฐกิจและสังคมแห่งชาติ ฉบับที่ ๑๒	๕
(๖) โครงการ มีความสอดคล้องกับ Thailand ๔.๐	๕
(๗) โครงการสอดคล้องกับยุทธศาสตร์จังหวัด	๕
(๘) โครงการแก้ไขปัญหาความยากจนหรือการเสริมสร้างให้ประเทศชาติมั่นคง มั่งคั่ง ยั่งยืน ภายใต้หลักปรัชญา	๕
(๙) งบประมาณ มีความสอดคล้องกับเป้าหมาย (ผลผลิตโครงการ)	๕
(๑๐) มีการประมาณการราคาถูกต้องตามหลักวิธีการงบประมาณ	๕
(๑๑) มีการกำหนดตัวชี้วัด (KPI) และสอดคล้องกับวัตถุประสงค์และผลที่คาดว่าจะได้รับ	๕
(๑๒) ผลที่คาดว่าจะได้รับ สอดคล้องกับวัตถุประสงค์	๕
รวม	๑๐๐

แนวทางการพิจารณาการติดตามและประเมินผลยุทธศาสตร์เพื่อความสอดคล้องแผนพัฒนาท้องถิ่นขององค์กรปกครองส่วนท้องถิ่น

ประเด็นการพิจารณา	รายละเอียดหลักเกณฑ์	คะแนนเต็ม	คะแนนที่ได้
๑.ข้อมูลสภาพทั่วไปและข้อมูลพื้นฐานขององค์กรปกครองส่วนท้องถิ่น	ควรประกอบด้วยข้อมูลดังนี้ (๑) ข้อมูลเกี่ยวกับด้านกายภาพ เช่น ที่ตั้งของหมู่บ้าน/ชุมชน/ตำบล ลักษณะภูมิประเทศ ลักษณะภูมิอากาศ ลักษณะของดิน ลักษณะของแหล่งน้ำ ลักษณะของไม้/ป่าไม้ ฯลฯ ด้านการเมือง/การปกครอง เช่น เขตการปกครอง การเลือกตั้ง ฯลฯ	๒๐ (๓)	
	(๒) ข้อมูลเกี่ยวกับด้านการเมือง/การปกครอง เช่น เขตการปกครอง การเลือกตั้ง ฯลฯ ประชากร เช่น ข้อมูลเกี่ยวกับจำนวนประชากร และช่วงอายุและจำนวนประชากร ฯลฯ	(๒)	
	(๓) ข้อมูลเกี่ยวกับสภาพทางสังคม เช่น การศึกษา สาธารณสุข อาชญากรรม ยาเสพติด การสังคมสงเคราะห์ ฯลฯ	(๒)	
	(๔) ข้อมูลเกี่ยวกับระบบบริการพื้นฐาน เช่น การคมนาคมขนส่ง การไฟฟ้า การประปา โทรศัพท์ ฯลฯ	(๒)	
	(๕) ข้อมูลเกี่ยวกับระบบเศรษฐกิจ เช่น การเกษตร การประมง การปศุสัตว์ การบริการ การท่องเที่ยว อุตสาหกรรม การพาณิชย์/กลุ่มอาชีพ แรงงาน ฯลฯ	(๒)	
	(๖) ข้อมูลเกี่ยวกับศาสนา ประเพณี วัฒนธรรม เช่น การนับถือศาสนา ประเพณีและงานประจำปี ภูมิปัญญาท้องถิ่น ภาษาถิ่น สินค้าพื้นเมืองและของที่ระลึก ฯลฯ และอื่นๆ	(๒)	
	(๗) ข้อมูลเกี่ยวกับทรัพยากรธรรมชาติ เช่น น้ำ ป่าไม้ ภูเขา คุณภาพของทรัพยากรธรรมชาติ ฯลฯ	(๒)	
	(๘) การสำรวจและการจัดเก็บข้อมูลเพื่อการจัดทำแผนพัฒนาท้องถิ่นหรือการใช้ข้อมูล จปฐ.	(๒)	
	(๙) การประชุมประชาคมท้องถิ่น รูปแบบ วิธีการ และการดำเนินการประชุมประชาคมท้องถิ่น โดยใช้กระบวนการร่วมคิดร่วมทำ ร่วมตัดสินใจ ร่วมตรวจสอบ ร่วมรับประโยชน์ ร่วมแก้ปัญหา ปรึกษาหารือ แลกเปลี่ยนเรียนรู้ เพื่อแก้ปัญหาสำหรับการพัฒนาท้องถิ่นตามอำนาจหน้าที่ขององค์กรปกครองส่วนท้องถิ่น	(๓)	
๒.การวิเคราะห์สภาวะการณ์และศักยภาพ	ควรประกอบด้วยข้อมูลดังต่อไปนี้ (๑) การวิเคราะห์ที่ครอบคลุมความเชื่อมโยง ความสอดคล้อง ยุทธศาสตร์จังหวัด ยุทธศาสตร์การพัฒนาขององค์กรปกครองส่วนท้องถิ่นในเขตจังหวัด ยุทธศาสตร์ขององค์กรปกครองส่วนท้องถิ่น นโยบายของผู้บริหารท้องถิ่น รวมถึงความเชื่อมโยงแผนยุทธศาสตร์ชาติ ๒๐ ปี แผนพัฒนาเศรษฐกิจและสังคมแห่งชาติ และ Thailand ๔.๐	(๒๐) (๕)	
	(๒) การวิเคราะห์การใช้ผังเมืองรวมหรือผังเมืองเฉพาะและการบังคับใช้ ผลของการบังคับใช้ สภาพการณ์ที่เกิดขึ้นต่อการพัฒนาท้องถิ่น	(๓)	

	(๓) การวิเคราะห์ทางสังคม เช่น ด้านแรงงาน การศึกษา สาธารณสุข ความยากจน อาชญากรรม ปัญหาเสพติด เทคโนโลยี จารัตประเพณี วัฒนธรรม ภูมิปัญญาท้องถิ่น เป็นต้น (๔) การวิเคราะห์ทางเศรษฐกิจ ข้อมูลรายได้ครัวเรือน การส่งเสริม อาชีพ กลุ่มอาชีพ กลุ่มทางสังคม การพัฒนาอาชีพและกลุ่มต่างๆ สภาพทางเศรษฐกิจและความเป็นอยู่ต่างๆ ไป เป็นต้น	(๓) (๓)	
	(๕) การวิเคราะห์สิ่งแวดล้อม พื้นที่สีเขียว ธรรมชาติต่างๆ ทาง ภูมิศาสตร์ กระบวนการหรือสิ่งที่เกิดขึ้น การประดิษฐ์ที่มีผลต่อ สิ่งแวดล้อมและการพัฒนา	(๓)	
	(๖) ผลการวิเคราะห์ศักยภาพเพื่อประเมินสภาพการพัฒนาในปัจจุบันและโอกาสการพัฒนาในอนาคตของท้องถิ่น ด้วยเทคนิค SWOT Analysis ที่อาจส่งผลต่อการดำเนินงานได้แก่ S-Strength (จุดแข็ง) W-Weakness(จุดอ่อน) O-Opportunity(โอกาส) และ T-Threat(อุปสรรค)	(๓)	
๓.ยุทธศาสตร์	ควรประกอบด้วยข้อมูลดังนี้	(๖๐)	
๓.๑ ยุทธศาสตร์ขององค์กรปกครองส่วนท้องถิ่น	สอดคล้องกับสภาพสังคม เศรษฐกิจ สิ่งแวดล้อมของท้องถิ่น ประเด็นปัญหาการพัฒนาและแนวทางการพัฒนาที่สอดคล้องกับ ยุทธศาสตร์ขององค์กรปกครองส่วนท้องถิ่น และเชื่อมโยงหลัก ประชาธิปไตย แผนยุทธศาสตร์ชาติ ๒๐ ปี แผนพัฒนาเศรษฐกิจและ สังคมแห่งชาติ และ Thailand ๔.๐	(๑๐)	
๓.๒ ยุทธศาสตร์ขององค์กรปกครองส่วนท้องถิ่นในเขตจังหวัด	สอดคล้องและเชื่อมโยงกับสภาพสังคม เศรษฐกิจ สิ่งแวดล้อมของ ท้องถิ่น และยุทธศาสตร์จังหวัด และเชื่อมโยงหลักประชาธิปไตย แผน ยุทธศาสตร์ชาติ ๒๐ ปี แผนพัฒนาเศรษฐกิจและสังคมแห่งชาติ และ Thailand ๔.๐	(๑๐)	
๓.๓ ยุทธศาสตร์จังหวัด	สอดคล้องกับยุทธศาสตร์พัฒนากลุ่มจังหวัด ยุทธศาสตร์พัฒนา ภาค แผนพัฒนาเศรษฐกิจและสังคมแห่งชาติ แผนการบริหาร ราชการแผ่นดิน นโยบาย/ยุทธศาสตร์ คสช. และนโยบายรัฐบาล หลักประชาธิปไตย แผนยุทธศาสตร์ชาติ ๒๐ ปี และ Thailand ๔.๐	(๑๐)	
๓.๔ วิสัยทัศน์	วิสัยทัศน์ ซึ่งมีลักษณะแสดงสถานภาพที่องค์กรปกครองส่วน ท้องถิ่นต้องการจะเป็นหรือบรรลุถึงอนาคตอย่างชัดเจน สอดคล้อง กับโอกาสและศักยภาพที่เป็นลักษณะเฉพาะขององค์กรปกครอง ส่วนท้องถิ่น และสัมพันธ์กับโครงการพัฒนาท้องถิ่น	(๕)	
๓.๕ กลยุทธ์	แสดงให้เห็นช่องทาง วิธีการ ภารกิจหรือสิ่งที่ต้องทำตามอำนาจ หน้าที่ขององค์กรปกครองส่วนท้องถิ่นที่จะนำไปสู่การบรรลุ วิสัยทัศน์ หรือแสดงให้เห็นถึงความชัดเจนในสิ่งที่จะดำเนินการให้ บรรลุวิสัยทัศน์นั้น	(๕)	
๓.๖ เป้าประสงค์ของแต่ละกลยุทธ์	เป้าประสงค์ของแต่ละกลยุทธ์มีความสอดคล้องและสนับสนุนต่อ กลยุทธ์ที่จะเกิดขึ้น มุ่งหมายสิ่งหนึ่งสิ่งใดที่ชัดเจน	(๕)	
๓.๗ จุดยืนทางยุทธศาสตร์ (Positioning)	ความมุ่งมั่นอันแน่วแน่ในการวางแผนพัฒนาท้องถิ่น เพื่อให้บรรลุ วิสัยทัศน์ขององค์กรปกครองส่วนท้องถิ่น ซึ่งเกิดจากศักยภาพของ พื้นที่จริง ที่จะนำไปสู่ผลสำเร็จทางยุทธศาสตร์	(๕)	

<p>๓.๘ แผนงาน</p>	<p>แผนงานหรือจุดมุ่งหมายเพื่อการพัฒนาในอนาคต กำหนดจุดมุ่งหมายในเรื่องใดเรื่องหนึ่งหรือแผนงานที่เกิดจากเป้าประสงค์ตัวชี้วัด ค่าเป้าหมาย กลยุทธ์จุดยืนทางยุทธศาสตร์และยุทธศาสตร์ขององค์กรปกครองส่วนท้องถิ่นที่มีความชัดเจน นำไปสู่การจัดทำโครงการพัฒนาท้องถิ่นในแผนพัฒนาท้องถิ่นโดยระบุแผนงานและความเชื่อมโยงดังกล่าว</p>	<p>(๕)</p>	
<p>๓.๙ ความเชื่อมโยงของยุทธศาสตร์ในภาพรวม</p>	<p>ความเชื่อมโยงองค์รวมที่นำไปสู่การพัฒนาท้องถิ่นที่เกิดผลผลิต/โครงการจากยุทธศาสตร์ชาติ ๒๐ ปี แผนพัฒนาเศรษฐกิจและสังคมแห่งชาติ ฉบับที่ ๑๒ Thailand ๔.๐ แผนพัฒนาภาค/แผนพัฒนากลุ่มจังหวัด/แผนพัฒนาจังหวัด ยุทธศาสตร์การพัฒนาขององค์กรปกครองส่วนท้องถิ่นในเขตจังหวัดและยุทธศาสตร์ขององค์กรปกครองส่วนท้องถิ่น</p>	<p>(๕)</p>	
<p>รวมคะแนน</p>		<p>๑๐๐</p>	

แนวทางการพิจารณาการติดตามและประเมินผลโครงการเพื่อความสอดคล้องแผนพัฒนาท้องถิ่นขององค์กรปกครองส่วนท้องถิ่น

ประเด็นการพิจารณา	รายละเอียดหลักเกณฑ์	คะแนนเต็ม	คะแนนที่ได้
๑. การสรุปสถานการณ์การพัฒนา	เป็นการวิเคราะห์กรอบการจัดทำยุทธศาสตร์ขององค์กรปกครองส่วนท้องถิ่น (ใช้การวิเคราะห์ AWOT Analysis/Demand (Demand Analysis)/Global Demand และ Trend ปัจจัยและสถานการณ์การเปลี่ยนแปลงที่มีผลต่อการพัฒนา อย่างน้อยต้องประกอบด้วย การวิเคราะห์ศักยภาพด้านเศรษฐกิจ, ด้านสังคม, ด้านทรัพยากรธรรมชาติและสิ่งแวดล้อม)	๑๐	
๒. การประเมินผลการนำแผนพัฒนาท้องถิ่นไปปฏิบัติในเชิงปริมาณ	๑) การควบคุมที่มีการใช้ตัวเลขต่างๆ เพื่อนำมาใช้วัดผลในเชิงปริมาณ เช่น การวัดจำนวนโครงการ กิจกรรม งานต่างๆ ก็คือผลผลิตนั้นเองว่าเป็นไปตามที่ตั้งเป้าหมายเอาไว้หรือไม่จำนวนที่ดำเนินการจริงตามที่ได้กำหนดไว้ เท่าไหร่ จำนวนที่ไม่สามารถดำเนินการได้มีจำนวนเท่าไร สามารถอธิบายได้ตามหลักประสิทธิภาพ (Efficiency) ของการพัฒนาท้องถิ่นตามอำนาจหน้าที่ที่กำหนดไว้ ๒) วิเคราะห์ผลกระทบ/สิ่งที่กระทบ (Impact) โครงการที่ดำเนินการในเชิงปริมาณ (Quantitative)	๑๐	
๓. การประเมินผลการนำแผนพัฒนาท้องถิ่นไปปฏิบัติในเชิงคุณภาพ	๑) การประเมินประสิทธิผลของแผนพัฒนาในเชิงคุณภาพคือการนำเอาเทคนิคต่างๆมาใช้เพื่อวัดว่าภารกิจ โครงการ กิจกรรม งานต่างๆที่ดำเนินการในพื้นที่นั้นๆ ตรงต่อความต้องการของประชาชนหรือไม่และเป็นไปตามอำนาจหน้าที่หรือไม่ ประชาชนพึงพอใจหรือไม่ สิ่งของ วัสดุ ครุภัณฑ์ การดำเนินการต่างๆ มีสภาพหรือลักษณะถูกต้อง คงทนถาวร สามารถใช้ได้ตามวัตถุประสงค์หรือไม่ ซึ่งเป็นไปตามหลักประสิทธิผล (Effectiveness) ผลการปฏิบัติราชการที่บรรลุวัตถุประสงค์และเป้าหมายของแผนการปฏิบัติราชการตามที่ได้รับงบประมาณมาดำเนินการ รวมถึงสามารถเทียบเคียงกับส่วนราชการหรือหน่วยงาน ๒) วิเคราะห์ผลกระทบ/สิ่งที่กระทบ (Impact) โครงการที่ดำเนินการในเชิงคุณภาพ (Qualitative)	๑๐	
๔. แผนงานและยุทธศาสตร์การพัฒนา	๑) วิเคราะห์แผนงาน งาน ที่เกิดจากด้านต่างๆ มีความสอดคล้องกับยุทธศาสตร์ขององค์กรปกครองส่วนท้องถิ่นในมิติต่างๆ จนนำไปสู่การจัดทำโครงการพัฒนาท้องถิ่นโดยใช้ SWOT Analysis/Demand (Demand Analysis)/Global Demand/Trend หรือหลักการบูรณาการ (integration) ก็องค์กรปกครองส่วนท้องถิ่นที่มีพื้นที่ติดกัน ๒) วิเคราะห์แผนงาน งาน ที่เกิดจากด้านต่างๆ ที่สอดคล้องกับการแก้ไขปัญหาความยากจน หลักปรัชญา	๑๐	

ประเด็นการพิจารณา	รายละเอียดหลักเกณฑ์	คะแนนเต็ม	คะแนนที่ได้
<p>๕. โครงการพัฒนา</p> <p>๕.๑ ความชัดเจนของชื่อโครงการ</p>	<p>ควรประกอบด้วยข้อมูลดังนี้</p> <p>เป็นโครงการที่มีวัตถุประสงค์สนองต่อแผนยุทธศาสตร์การพัฒนาขององค์กรปกครองส่วนท้องถิ่นและดำเนินการเพื่อให้การพัฒนาบรรลุตามวิสัยทัศน์ขององค์กรปกครองส่วนท้องถิ่นที่กำหนดไว้ ชื่อโครงการมีความชัดเจน มุ่งไปเรื่องใดเรื่องหนึ่ง อ่านแล้วเข้าใจว่าจะพัฒนาอะไรในอนาคต</p>	(๖๐) ๕	
<p>๕.๒ กำหนดวัตถุประสงค์สอดคล้องกับโครงการ</p>	<p>มีวัตถุประสงค์ชัดเจน (clear objective) โครงการต้องกำหนดวัตถุประสงค์สอดคล้องกับความเป็นมาของโครงการ สอดคล้องกับหลักการและเหตุผล วิธีการดำเนินงานต้องสอดคล้องกับวัตถุประสงค์ มีความเป็นไปได้ชัดเจน มีลักษณะเฉพาะเจาะจง</p>	๕	
<p>๕.๓ เป้าหมาย (ผลผลิตของโครงการ) มีความชัดเจนนำไปสู่การตั้งงบประมาณได้ถูกต้อง</p>	<p>สภาพที่อยากให้เกิดขึ้นในอนาคตเป็นทิศทางที่ต้องไปให้ถึง เป้าหมายต้องชัดเจน สามารถระบุจำนวนเท่าไร กลุ่มเป้าหมายคืออะไร มีผลผลิตอย่างไร กลุ่มเป้าหมาย พื้นที่ดำเนินการ และระยะเวลาดำเนินงาน อธิบายให้ชัดเจนว่าโครงการนี้จะทำที่ไหน เริ่มต้นในช่วงเวลาใดและจบลงเมื่อไร ใครคือกลุ่มเป้าหมายของโครงการ หากกลุ่มเป้าหมายมีหลายกลุ่มให้บอกชัดเจนไปว่าใครคือกลุ่มเป้าหมายหลัก ใครคือกลุ่มเป้าหมายรอง</p>	๕	
<p>๕.๔ โครงการมีความสอดคล้องกับแผนยุทธศาสตร์ ๒๐ ปี</p>	<p>โครงการสอดคล้องกับ (๑) ความมั่นคง (๒) การสร้างความสามารถในการแข่งขัน (๓) การพัฒนาและเสริมสร้างศักยภาพคน (๔) การสร้างโอกาสความเสมอภาคและเท่าเทียมกันทางสังคม (๕) การสร้างการเติบโตบนคุณภาพชีวิตที่เป็นมิตรกับสิ่งแวดล้อม (๖) การปรับสมดุลและพัฒนาระบบการบริหารจัดการภาครัฐ เพื่อให้เกิดความมั่นคง มั่งคั่ง ยั่งยืน</p>	๕	
<p>๕.๕ เป้าหมาย (ผลผลิตของโครงการ) มีความสอดคล้องกับแผนพัฒนาเศรษฐกิจและสังคมแห่งชาติ</p>	<p>โครงการมีความสอดคล้องกับแผนพัฒนาเศรษฐกิจและสังคมแห่งชาติ ฉบับที่ ๑๒ โดย (๑) ยึดหลักปรัชญาเศรษฐกิจพอเพียง (๒) ยึดคนเป็นศูนย์กลางพัฒนา (๓) ยึดวิสัยทัศน์ภายใต้ยุทธศาสตร์ชาติ ๒๐ ปี (๔) ยึดหลักการนำไปสู่การปฏิบัติให้เกิดผลสัมฤทธิ์อย่างจริงจังใน ๕ ปีที่ต่อยอดไปสู่ผลสัมฤทธิ์ที่เป็นเป้าหมายระยะยาว ภายใต้แนวทางการพัฒนา (๑) การยกระดับศักยภาพการแข่งขันและการหลุดพ้นกับดักรายได้ปานกลางสู่รายได้สูง (๒) การพัฒนาศักยภาพคนตามช่วงวัยและการปฏิรูประบบเพื่อสร้างสังคมสูงวัยอย่างมีคุณภาพ (๓) การลดความเหลื่อมล้ำทางสังคม (๔) การรองรับการเชื่อมโยงภูมิภาคและความเป็นเมือง (๕) การสร้างความสำเร็จเติบโตทางเศรษฐกิจและสังคมอย่างเป็นมิตรกับสิ่งแวดล้อม (๖) การบริหารราชการแผ่นดินที่มีประสิทธิภาพ</p>	๕	
<p>๕.๖ โครงการมีความสอดคล้องกับ Thailand ๔.๐</p>	<p>โครงการมีลักษณะหรือสอดคล้องกับการเปลี่ยนโครงสร้างเศรษฐกิจไปสู่ Value-Based Economy หรือเศรษฐกิจที่ขับเคลื่อนด้วยนวัตกรรมทำน้อย ได้มาก เช่น (๑) เปลี่ยนจากการผลิตสินค้าโภคภัณฑ์ไปสู่สินค้าเชิงนวัตกรรม (๒) เปลี่ยนจากการขับเคลื่อนประเทศด้วยภาคอุตสาหกรรมไปสู่การขับเคลื่อนด้วยเทคโนโลยี ความคิดสร้างสรรค์และนวัตกรรม</p>	๕	

ประเด็นการพิจารณา	รายละเอียดหลักเกณฑ์	คะแนนเต็ม	คะแนนที่ได้
๕.๗ โครงการสอดคล้องกับยุทธศาสตร์จังหวัด	(๓) เปลี่ยนจากการเน้นภาคการผลิตสินค้า ไปสู่การเน้นภาคบริการมากขึ้น รวมถึงโครงการที่เติมเต็มด้วยวิทยาการ ความคิดสร้างสรรค์ นวัตกรรม วิทยาศาสตร์ เทคโนโลยี และการวิจัยและพัฒนาแล้วต่อยอดความได้เปรียบเชิงเปรียบเทียบ เช่น ด้านการเกษตร เทคโนโลยีชีวภาพ สาธารณสุข วัฒนธรรม ฯลฯ	๕	
๕.๘ โครงการแก้ไขปัญหาความยากจนหรือการเสริมสร้างให้ประเทศชาติมั่นคง มั่งคั่ง ยั่งยืน ภายใต้หลักปรัชญา	เป็นโครงการที่ดำเนินการภายใต้พื้นฐานความพอเพียงที่ประชาชนดำเนินการเองหรือร่วมดำเนินการ เป็นโครงการต่อยอดและขยายได้ เป็นโครงการที่ประชาชนต้องการเพื่อให้เกิดความยั่งยืน ซึ่งมีลักษณะที่จะให้ท้องถิ่นมีความมั่นคง มั่งคั่ง ยั่งยืน เป็นท้องถิ่นที่พัฒนาแล้วด้วยการพัฒนาตามปรัชญาของเศรษฐกิจพอเพียง	๕	
๕.๙ งบประมาณมีความสอดคล้องกับเป้าหมาย (ผลผลิตของโครงการ)	งบประมาณโครงการพัฒนาจะต้องคำนึงถึงหลักสำคัญ ๕ ประการในการจัดทำโครงการได้แก่ (๑) ความประหยัด (Economy) (๒) ความมีประสิทธิภาพ (Efficiency) (๓) ความมีประสิทธิภาพ (Effectiveness) (๔) ความเหลื่อมล้ำในการพัฒนาท้องถิ่น นำไปสู่ความยุติธรรม (Equity) (๕) ความโปร่งใส (Transparency)	๕	
๕.๑๐ มีการประมาณราคาถูกต้องตามหลักวิธีการงบประมาณ	การประมาณราคาเพื่อการพัฒนาต้องให้สอดคล้องกับโครงการถูกต้องตามหลักวิชาการทางช่าง หลักของราคากลาง ราคากลางท้องถิ่น มีความโปร่งใสในการกำหนดราคาและตรวจสอบได้ในเชิงประจักษ์	๕	
๕.๑๑ มีการกำหนดตัวชี้วัด (KPI) และสอดคล้องกับวัตถุประสงค์และผลที่คาดว่าจะได้รับ	มีการกำหนดดัชนีชี้วัดผลงาน (Key Performance Indicator : KPI) ที่สามารถวัดได้ (measurable) ใช้บอกประสิทธิผล (effectiveness) ใช้บอกประสิทธิภาพ (efficiency) ได้ เช่น การกำหนดความพึงพอใจ การกำหนดร้อยละ การกำหนดอันเกิดจากผลของวัตถุประสงค์ที่เกิดขึ้น สิ่งที่ได้รับ (การคาดการณ์ คาดว่าจะได้รับ)	๕	
๕.๑๒ ผลที่คาดว่าจะได้รับสอดคล้องกับวัตถุประสงค์	ผลที่ได้รับเป็นสิ่งที่เกิดขึ้นได้จริงจากการดำเนินการตามโครงการพัฒนาซึ่งสอดคล้องกับวัตถุประสงค์ที่ตั้งไว้ การได้ผลหรือผลที่เกิดขึ้นจะต้องเท่ากับวัตถุประสงค์หรือมากกว่าวัตถุประสงค์ซึ่งการเขียนวัตถุประสงค์ควรคำนึงถึง (๑) ความเป็นไปได้และมีความเฉพาะเจาะจงในการดำเนินงานตามโครงการ (๒) วัดและประเมินผลระดับของความสำเร็จได้ (๓) ระบุสิ่งที่ต้องการดำเนินการอย่างชัดเจนและเฉพาะเจาะจงมากที่สุดและสามารถปฏิบัติได้ (๔) เป็นเหตุเป็นผล สอดคล้องกับความเป็นจริง (๕) ส่งผลต่อการบ่งบอกเวลาได้	๕	
รวมคะแนน	๑๐๐		